陽歷正月念二日〇陰歷十二月初四日

時事新報

第一千四百七十九號

今日二張 售洋貳分

THE CHINA TIMES

館設上海山東路(望平街)一百六十二號門牌

電報簡碼六六九〇

電話號碼二七八六

西歷一千九百十二年正月念二號禮拜一

上海自來火公司廣告

一概不收倘蒙各寶號欲裝自來火者請至西藏路五號本公司或南京路念四號樓子房接洽

民升水火不生活是火之一務家常日用之必需本[illegible]
新式紗罩光彩明亮清爽醒目又能耐用且裝費分文不取故與其用電氣實所用煤氣況電氣
馬達爐灶等價值甚貴而煤氣引擎爐灶等不但價值較廉而尤便利今各寶號欲裝電燈裝費
極大欲移至他處其舊有電線不能合用因之損失甚巨本公司非特裝費不取如後移至他處
京路念四號樓子房接洽應酬周到格外優待即派誠實可靠之人指示裝法以便寶號裝可也

介紹名醫

仁和葉管叔先生博學多能尤精和緩之術京蜀湘鄂燕華藉甚雖先生不以是爲業而請者無日不踵相暨接蓋先生夙昔濟衆生爲宗旨視人病若己病拯之惟恐不及以故知與不知靡不欽其德而服其用心**張文襄端忠愍諸公甚至舉家咸託命焉**今秋偶遊滬濱適鄙人等因計生平所存活者不可更僕頓沈痾延之診治立奏奇效鄙人等因慨吾國醫學之日就淪落也爰請先生推平昔悲憫之志以救同胞先生初不之許再四敦請始獲首肯茲特登載報端一以俾就醫者有所趨嚮而神明之冑賴以日昌一以俾業醫者有所師承而岐黃之遺賴以不墜豈惟誌區區之傾慕已哉先生現寓新馬路昌壽里七十一號其診資及時間如左〇午前門診五角每日午前九句鐘起至午後一句鐘止〇出診本界二元〇法美界各三元〇城內南市各四元〇附診另加一元〇車費一元〇掛號一角〇過時請者加倍〇貧乏不計

吳子修 汪頌閣 健銘伯 董體芳 張黃樓 史持叔 王半耕 白研秋 同啓

共和女學校招生

報名處 校址 海甯路天保里對面(暫設天保里) 南川虹路新造校舍 里五弄徐公館 簡章到此取閱

校長 蔡黃仲玉
監院 徐何墨君

上海商務印書館聲明假冒

近見有元年出版新測金陵省城全圖其封套標有上海商務印書館總發行所字樣查本館並無此圖出售實屬假冒商號除嚴密查究外特此聲明幸購者勿爲所欺 丙2499

南京參謀部陸地測量局通告

本局現奉參謀部總長命令凡經海內外測量畢業學生曾領有畢業証書者不論高等初等均准其來局考驗分別呈請効用茲定於新歷元月十五日起至念五日止先到總統府報名特此通告 戊2481

上海英商保衆保險公司

本公司創始倫敦備足資本金一百萬磅公積金二百餘萬磅每年所收保費約一百五十萬磅專保人壽火盜等險已歷三十餘年之久各國通商大埠均設分行殷實誠信名譽久著實爲環球各國保險行之冠上海曩歸錦隆經理即譯名勸納通火險公司現爲推廣營業起見收回自辦本埠特設總行在上海北京路A字四號經保南北兩市廠棧行號貨物家私衣服等均可承保外埠仍有分行凡來投保各險倘有不測賠款異常迅速蓋本行自有主權如有貴客惠顧格外誠信相待與本帳房接洽可也〇電話三千八百三十六號〇東方總大班海人君〇上海大班亞乃爾君〇華經理陳鎮辛君石子安君田鴻年君甯波分公司總經理周泳滄君協理王挺齋屠純卿君杭州分公司經理丁滄夫君書記員張竹生

旅滬福建同鄉公布

啓者福建學生軍北伐隊已於十八號早六點鐘由閩乘新裕出發到滬之時凡我旅滬閩人務必各製一小旂上書歡迎福建學生軍字樣齊集江天碼頭以盡鄉誼特此通告

滬軍都督府廣告

日來承愛國諸志士代募軍餉請給照會無日無之惟團體既多手續不一自今日始一律停止照給除前已給照會登錄于左以昭衆鑒 中華民軍協濟總會 南洋大學附屬小學 龍門師範附屬小學 旅館公所董楊欣謀君 麥倫書院 中國醫院 綢業董汪思敦君 煤柴炭業董魏德星何元增魏鴻文三君 軍事募捐團方樵苓君陳文鑑君 國民自助會 麗元徽君 商民求減房租聯合會劉保昌君等八人 女子軍事團 又女界協贊會 女子臨時籌募助餉團

山水篆刻大家汪鷗客潤例

山水 屏條四尺每條八元〇五尺每條十元〇六尺每條十四元〇琴條每條六元〇半紙橫幅同〇六尺以上另議〇堂幅照屏條加倍〇整紙橫幅同〇紈扇三元〇摺扇四元〇手卷每尺四元〇册頁每開三元一尺以上六元〇泥金金牋帳簷不畫

楷書行楷篆書 屏條四尺每條四元〇五尺每條五元〇六尺每條七元〇八尺每條八元〇琴條每條三元〇半紙橫幅同〇堂幅照屏條加倍〇整紙橫幅同〇七言對聯二元〇八言對聯四元〇紈扇一元〇摺扇二元〇册頁每開一元半一尺以上三元〇手卷每尺一元〇名片每字一元〇招牌每尺一元〇壽屏墓誌另議〇磨墨費加一成

刻章 石章每字五角極大每字一元〇牙章劣石不刻〇潤筆先惠約日取件〇惠件請交時事新報館及各大箋扇莊及靜安寺路吳字千七百九十號本宅〇陳伯嚴〇程聽彝〇王子展〇沈子封〇沈子培同啓

上海滙源銀行有銀出借廣告

啓者今有現銀出借利息公道祇須的實押件作抵可以函詢隨時成交早晨九鐘至十二鐘下午二鐘至四鐘接洽五馬路十號總經理匯通洋行白

登告白諸君及代派諸君鑒本館收取帳目均給以收條爲據若無收據則所付之款本館絕不承認特此奉告務祈付款諸君各自留心以免爲人所愚 本館特白

陽歷正月念二日〇陰歷十二月初四日〇第一千四百七十九號

(中國郵政總局特准掛號立券之報件) (明治四十二年二月念八第三種郵便物認可)

[illegible]免費其未署以上街名而蓋有以上印信者列一作四等收半費(五)凡各處軍政分府各軍司令自署名所發印電均列一作四等收半費其除不署以上街名[illegible]者均照尋常商報列四等收全費(六)華文新聞電報領有執照者每字收洋四分以上辦法自本年十一月十三日即陽歷正月一號起一律實行其餘未盡事宜暫照收發電報章程辦理譯費由發報人聲請電局代譯者加一照收否則各局不得擅爲代譯强索譯費各處洋價均須一律按照部價核計各局不得任意高下以杜弊端而昭公允送報專力現正籌議辦法俟訂定後再行宣布除通電外特此通告 中華民國駐滬全國電政總局啓 戊2387

本館定報新章

預訂全年連郵費七元或一角郵票七十四枚〇半年四元或一角郵票四十二枚〇一個月八角或一角郵票八枚〇日本全年十一元〇西洋全年十六元如由民局寄洋其寄費須由定報者自付

本館告白刊例

長行三行起碼第一日每行大洋三角五分第二日至第七日每行大洋二角第八日以後每行大洋一角八分◉論前加倍兩行起碼新聞中縫加半◉短行五十字起碼第一日每字大洋五厘第二日至第七日每字大洋三厘第八日以後每字大洋二厘五毫多則以十字遞加

六百零六

西藥六百零六亦名洒爾佛散乃德國艾利氏博士曾經試驗六百零六種藥物之後方得此完全之良藥故名六百零六此藥專治花柳各症論新起或舊病均能於數日之間痊愈並且永不復發倘有欲知其詳細或用法者請至英大馬路小菜場對面壽康里三百三十六號 西醫周光松處詢問可也

法美憲法正文

洋裝一冊 價洋四角

世界共和國政要

洋裝一冊 價洋七角

各報館評語

◎民立報評語 共和國政要一書於歐美非三洲共和國之政治載之綦詳又法美憲法正文一書於兩國憲法條文巨細靡遺現在吾國改建共和二書正可爲參考之資料〇神州日報評語 兩書皆研究共和政體者必讀之書也〇時報評語 兩書皆爲現時切要之書〇申報評語 二書均共和時代必需考察之書〇時事新報 民國成立實行共和自當借鑒歐美二書提綱絜領足備參稽當亦民國諸君所歡迎也〇新聞報評語 二書於民主立憲法制蒐譯無遺洵爲共和時代必需考察之書〇天鐸報評語 二書編譯精審印刷完美洵我國民不可不讀之書〇啓民愛國報評語 二書誠爲共和時代必需考察之書搜羅宏富定價亦廉〇商務日報評語 二書爲共和時代所必需咸宜購閱以資考察〇華興報評語 二書均爲共和時代所必需考察之書也

美國共和政鑑

凡國會權力議院規則總統職務人民權利及政府與各州之關係言之極詳定價大洋五角

上海商務印書館謹啓

咳嗽吐血幾將殞命服韋廉士大醫生紅色補丸獲愈

奉天鐵嶺黃古洞內務府廂黃旗庄頭總管黃顯臣君云◎余患咳嗽吐血九年之久勢甚劇烈嘗試多藥毫無應響吐血甚多面白如紙身弱胃閉幾將殞命後承內務府差官勸服**韋廉士**大醫生紅色補丸二瓶之後大有轉機胃口頓開精力加增接連服之咳嗽吐血皆止大獲全愈自服**韋廉士**大醫生紅色補丸之後迄今四載舊病絕無復發雖行年五十有一猶如少壯之强健焉

韋廉士大醫生紅色補丸爲醫治凡由血不潔或血薄若水所起之各症即如血薄氣衰山林瘴氣胃不消化風濕骨痛癆病初發等症之聖藥也

中國各處商店藥局凡經售西藥者均有出售或直向上海四川路八十四號韋廉士醫生總藥局函購

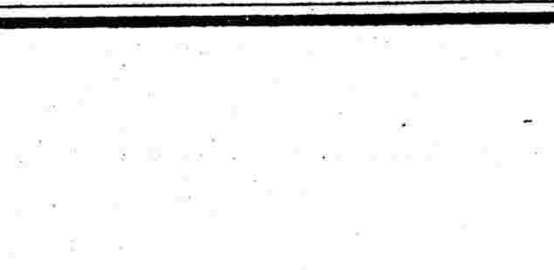

此即能治疾之眞丸

或向重慶白象街分行函購亦可每一瓶大洋一元五角每六瓶大洋八元遠近郵費一律在內

上海四川路八十四號韋廉士大醫生藥局啓

●陽歷正月念二日〇陰歷十二月初四日〇第一千四百七十九號●

來稿

呈教育部總長各省都督學務議二(續)

(議社會教育之重要)(常州伍達)

一、調查各地及歐美諸國社會教育情形備全國社會教育設施上之參考

一、廣選中外有益社會教育之圖說書報通知各圖書館等處

上列各端僅舉大綱所擬乙條辦法自難遽求備舉而甲條辦法無論經濟如何困難要以設法實行爲宜蓋向者地方人民對於宣講事宜或不甚措意而今則無分男女老幼無不想望共和乘此時機輸以共和國民應有之智識則神經敏銳之時感觸極易收効尤捷實行以後各地之紛擾可因以消除辦事機關之進行卽可因以敏速且人民深明國民納稅義務各地徵收忙漕可去其觀望之念而踴躍從事是社會教育影響於全國財政者甚大益覺實行之不容緩也實行之手續自應由各地分投組織而中央政府及各省必設專員董理之日本文部省特設通俗教育及文藝委員會并規定每府縣必以公款置影燈器具爲宣講輔佐品彼其學校教育已收成效尙重視社會教育如此至若歐美各國罔不注重實行法國常演史劇取價極廉俾貧民子弟均得觀覽以振起國民智識每國每居冬季必開通俗演說會多張影燈藉娛樂以濬民智法人受義務教育既畢恒組織通俗講演會影燈會同窗會青年會以獎勵之謂之成丁教育夫彼國曾受義務教育者尙必益之以成丁教育而我國成丁人民曾在義務教育者幾何我國未受義務教育之成丁人民曾受社會教育者又幾何法美共和國也中華民國亦共和國也國家之强弱不惟其名維其實實際之比較純在國民之程度今我國既革新政體以與歐美强國相頡頏則安得不促進多數成丁人民之程度欲促進多數成丁人民之程度舍社會教育奚以哉

特別紀事

●●●●●●●●中國革命史八十八紀

●明日(初四日)午後一時陸軍部總長召集駐甯各軍司令長官在本部開軍事大會議

●北伐艦隊湯司令由烟台電致在甯北伐聯軍總司令請將海軍陸戰隊速卽開赴烟台

●陸軍部近據臨淮軍將解送捕獲某國犯嫌疑者數人當卽備文解交該管總領事

以上南京專電

●前日(初二日)清廷續開御前大會議王公大臣咸集意見不合大啟衝突

●清帝退位之諭旨原定昨日(初三日)頒發惟因退位後應居何處及如何名稱尙未與民國臨時政府商定故暫緩一二日發表

●馮國璋挑選禁衛軍入保皇城並由姜桂題酌派毅軍參列俾相箝制

●袁世凱府第增駐衛兵千餘附近街市徧佈軍警途人形迹略有可疑卽行從嚴盤詰

●謀刺袁世凱之暗殺黨被捕數十人內有三人確已絞斃其一爲暗殺隊第二隊隊長陶鴻源

按陶君係上海人

以上北京專電

●山西諮議局分電伍廷芳袁世凱要求彼此退讓以便從速解決藉弭戰禍並電請順直諮議局照辦

●民軍陸續北上袁世凱以津沽爲北京門戶電飭張懷芝專辦津楡防務以專責成

●袁世凱以停戰期限不久卽滿分電各路統兵大員整飭戰備惟仍須聽候閣令

●清長蘆運使洪恩廣奉袁世凱電飭籌銀百萬兩以爲停戰期滿軍費之預備業已照辦

●淸直督陳夔龍有派令直藩凌福彭捐助軍餉五十萬兩之說

●天津鹽商被陳夔龍勒令承購愛國公債票爲數甚多

以上天津專電

●各報館鑒近日甯兵匪搶刼之案層見迭出大都出於崔琠所爲查崔琠自稱統帶率兵搶刼民間財物强買民女爲妾勒索商民捐款罪狀種種控案纍纍迭准陸軍部移知及憲兵司令長報告有案經衛戍總督調查確實卽於今日午後五時將崔琠傳至總督府宣布罪狀立予鎗斃出示曉諭俾衆週知人心稱快謹電聞衛戍總督府啇

南京公電

●各報館鑒奉大總統電江北民政總長。卽由尊處、地方公舉等因。當已通電淮揚徐海通各屬民政長及各團體每處各派正式代表一人偕帶民政長公文先期來浦准於元月念八號開會公舉。恐未周知合再登報江北都督蔣雁行馬

清江浦公電

●各報鑒登州黃縣人民自行獨立。非由我軍進攻但既獨立之後卽爲民國保護之土清軍破壞和約。進兵攻我。我自不得不以正當防衛。派兵前往。刘滬軍北伐先鋒隊已分兵駐守乞請外交長向清廷責問破約山東代理都督杜潛馬

烟台公電

●各報館與諸公鑒敝省旅外川人組織援川軍隊。已十餘起其行軍計畫閒因頭緒過多時有意見今謹登錄貴報轉達旅外川人聲明川中大局已定。不日出師援陝北伐。如組織援川軍隊當同旅滬蜀軍合辦一致進行有統屬而免紛歧特此電佈蜀軍都督張培爵夏之時刪

重慶公電

●各報館鑒雲南留皖將校致雲南都督蔡軍務部長李學務長李實業部長吳及李曰垓君李白庚君董鴻勛君南防總統羅佩金君開化總鎮夏豹白君等電其文曰朱家寶甘爲漢奸傾兵犯皖請速籌對付其家族撲法以謝同胞同人等當揮戈赴亳手刃其腹以洗滇羞等語敬乞貴報代爲登載徐祚高本智朱廷標秦文英沈保綱等泣血叩號

安慶公電

●西報紀淸帝退位之預言及北京近狀

▲一月二十日(十二月初二日)電清廷退位一事本日仍無一定之解決。輿論均謂清廷辦法究竟若何倘不及早議定則北京滿漢人民之衝突萬難幸免近時謠言四起均謂大閧在卽卽滿人與滿人亦不免自相殘殺蓋滿人之中對於退位一節亦已各分黨派也

▲今晨滿親貴又續開會議惟其中有避不到塲者以故該會諸人亦不敢有所陳說

▲民國臨時政府又來電要求。謂清廷當從速退位臨時國都當建於南京清政府接到後尙未答覆

▲袁世凱仍駐原住處所並將衛隊人數大加擴充。其府第四周已有三千人之多均爲袁氏呼應所及又門外街道均己滿布軍警

▲其寓於紫禁城鄰近之英國人民已由英使飭令移入使館界內惟寓於北京其他各處之英人則未奉同樣之警告蓋此等英人目前尙無甚危險也本日又有清軍若干隊。被召入紫禁城。自袁世凱入相以來北京久不見禁衛軍之蹤跡今則又復出現矣

▲北京華人恐慌已極遷避者數以千計

譯大陸報北京電

▲唐紹怡雖已辭職而邇來伍廷芳君仍日與商議事件以勸袁世凱及滿親貴之舉動近來臨時政府除電致北京再伸最後之要求外亦惟守候清廷之解決而已

▲中外人心幾無日無時不盼望清帝之退位。然日復一日仍未見有實在之解決而激切之人情亦因是而逐漸增長

▲昨日(初二日)伍廷芳君對於目前時局不肯置論而唐紹怡則謂近接北京來電知和平解決。殊爲有望而已

▲前星期內有一種新發露而亦極昭著之情形則共和黨人對於袁世凱日益厭惡是也今者共和黨人無論如何決不肯復令袁氏廁身於共和政府若何西國官界中人實無從窺見然觀共和黨人所以勸誘之允許之者究竟於袁氏以死力維持君權有限政體。而知其損害共和黨之感情者殊非淺鮮也

▲民國政府於三數日前尙謂戰禍或不至於重啓然其備戰情形。則仍進行如故。軍隊之運往南京者仍續續弗絕而日本所有之軍械足供北伐之用者已盡爲共和黨所購買矣數月來上海軍械業中人頗有以此致小富者至於諸借外債一端民軍中人堅辨爲誣妄據云各國今日不能不嚴守中立民軍又安可妄爲嘗試乎

譯大陸報

●上海都督府各省要電彙錄

▲桂林電　大總統孫副總統黎鈞鑒各部部長各省都督各軍司令部鑒續訂停戰日期瞬卽屆滿各路聯軍亟應繼續增加以厚我軍威力桂省續派聯軍前隊。昨過全州已令各隊繼進。陸都督二十號到桂祥淮於二十一號起行兼程赴鄂勉諸各軍之後以效馳驅作戰方略仍乞隨時示教桂副都督王芝祥叩十九號

▲雲南電　甯大總統孫滬黃元帥鄂黎元帥滇馬都督暨各民省都督鑒馬都督電悉備多力分偉論極佩望黃黎兩公決定進行滇軍牽於川亂未能卽期會師現更挑選精兵。組成第二師團。添配機關鎗械。專事北伐。已飭令前隊受兩元帥指揮調度矣滇都督鍔宣

滬金髮大學堂廣告　本堂擇於陽歷二月一號(卽陰歷十二月十四日)開學[illegible]

徐景明敬爲有牙患者告　啓者本醫生在上海設立牙科醫局經已十餘年還承海內外諸宏達賜顧凡富商巨賈名門閨秀[illegible]莫不延請醫治或鑲或補迭蒙賜額稱[illegible]

[illegible]本堂監督[illegible]

中華民國駐滬電政總局廣告　本局統轄各省電政須於用人一端首先剔除積弊茲經規定凡各處電局局員其原辦之人無論是否電生出身如果毫無過失者均准照舊供差倘遇更調卽遴選電報學堂畢業生承充否則概不錄用如有電生出身非現供電差之人情殷投効者可開具姓名年籍及由何處電堂畢業曾歷何項差使投函本總局局長先行存記定期考驗擇尤錄用品行惡劣或才具平庸自揣不能入選者幸勿輕試特此布聞

啟登報賀揚以故[illegible]不暇並無派人在外招攬情事除已接上海四馬路嶺南樓西菜館隔壁分支一家外其餘各處亦無分支本醫局亦無暇在別處近聞有被黜之學徒及無恥之醜類或藉端招搖或命名類似影射圖利以期魚目混珠竊思牙齒一道實與生人之腦筋血管胃經諸部息息相關治之不善爲患滋多故影射圖利之輩敗壞本醫生之名譽事猶小誤貽光顧諸君之性命害乃大爲此從嚴查究外亟行登報世之患牙者如蒙賜顧請認明上海四川路四十號徐景明總醫局四馬路嶺南樓隔壁分醫局庶不致誤

接特別紀事

▲貴陽電　上海陳都督南昌馬都督各民省都督均鑒九江軍政分府養電悉籌備軍餉爲現今第一要着馬都督主張於上海設立籌餉總機關敝省贊成黔都督趙德全叩庚

▲松江電　上海陳都督李民政總長南匯莊民政長鑒蘇督委莊炳韓君任南匯民政長莊君能力幹才足勝南邑彈亂開化之任松軍分府深爲歡迎現擬照請爲松軍府駐南軍事參議員以表信認之誠意已飭本軍駐南民政監理員張聘齋君遇事與莊君接洽以資統治松江軍政分府總司令永建等五

▲南昌電　陳都督轉各報館鑒陰歷十一月初四日民立報新聞欄內登載前九江政務部次長林子超祕密運動增加薪水一節不勝駭異查林君在潯多年提倡公益不遺餘力孺婦愛戴此次九江光復地方秩序且賴維持各界公推爲政務部次長後派赴滬充爲組織臨時政府代表茲因閩都督電調回籍襄辦民政無法挽留只得割愛該報所登全屬不實乞轉知民立報正式更正免汚名譽不勝切禱贛都督馬哿

●南京近事述要

▲衛戍總督徐固卿君以南京地方遼闊居民衆多斷非一人之耳目所能及因特於東北西南三處各設一衛戍司令官則地方治安易於維持而衛戍總督亦有所輔佐云

▲巡警總監吳禮卿君自奉大總統委任以來卽將警政大加整頓所有街道路燈皆易以電燈幷擬廣築馬路重整舊道以便商民而壯觀瞻

▲漢奸孫清泉在滬圖謀黃復生揑造謠言煽惑人心洩漏軍情破壞大局種種不法行爲令人切齒經滬軍陳都督覺察飭間諜科嚴緝令辦以儆效尤不意該漢奸復潛來金陵圖謀不軌冀破壞共和以售其奸計幸大總統得陳都督寄電立命衛戍總督轉飭憲兵司令長派憲敏憲兵往下關大觀樓將孫捕獲暫拘於憲兵司令部於十九日(卽初一日)現派員押該犯解滬訊辦

●東報要聞彙譯

▲滿清宗社黨之祕密運動　日益進步現已派遣游說員至東三省山東內外蒙古各處極力鼓吹君主立憲之有利北京之游說者嘗云若民主黨獲勝利遷都於南京則在北京者必至不能支持生計於是北京市民互結團體群唱反對共和之說　譯陽歷正月十一日東京朝日新聞

▲聞蒙古人將以兵力迫令居住買賣城之華人經由俄領退出境外因是該處華人數百人結成隊伍於陽歷正月初七夜襲擊蒙古衙署蒙古官吏相率逃至中國電報局避難華人等宣言蒙古軍隊須卸下軍裝若再有令華人出境之事定將買賣城毀壞蒙古官吏乃求援於俄國　譯陽歷正月十三日大阪朝日新聞

▲前時清政府因賀英皇加冕禮派往英國之巡洋艦海圻(四千二百噸爲中國最大之軍艦)事畢後曾赴美國繼値墨西哥之亂事旅墨華人被戕因特駛往墨西哥爲示威運動以便要求賠款其後卽聞有回華之說然中途因故國有武漢起事之變乃變更其豫定之行程未曾回國至今杳無信息不知何往大約必在太平洋中游弋也　譯陽歷正月十三日大阪朝日新聞

▲美政府雖已命在斐律賓之軍隊預備開往中國惟至今未嘗發布出發之命令或謂美國政府竭力迎合中國民心非至不得已之時決不令斐律賓之兵隊出發

▲美國政府於承認中華共和國一事亦取鄭重之態度在清帝室之行止未定以前決不輕率承認　譯陽歷正月十一日東京朝日新聞

●吉林獨立之預言

東三省之旗人贊成民主者半贊成君主者亦半惟奉天軍界則贊成君主者多緣由該省巡防統領張作霖爲之主張故也日前張又電致駐吉二十三鎭擬聯師赴京勤王二十三鎭統制孟恩遠頗爲所動本欲會師赴北後爲吉林紳士所阻是以未果張又電二十鎭會同勤王二十鎭中稍明事理之將佐多不願意遂於十一月十一日宣佈獨立此灤州軍變之真相也惟灤州事起後奉天情形又甚緊急日人旣增添領署衛兵南滿戍兵又日見增多十九日又有人投函清吉撫陳昭常謂五日內須速離吉否則當以炸彈相餉云云陳極爲恐慌惟性本圓通以吉林附民軍雖未明示固已默允故匿名之函亦並不追究當時曾召各司道密議對付之策特不知究竟如何辦理

●河南來函摘要

▲自汴西一帶軍隊潰散後已無一人肯爲出力袁世凱乃電調王占元從速前往又調馮國璋部下三千人趕援陽曲以免秦軍竄茅津過河兼以河北兵隊太少不敷分布又調駐紮孝感之十營調駐鄭州剛聞彰德糧台人員道及袁所慮者武昌之兵或有變動則大局不可收拾兼以兵隊數已有限如再四面皆動勢必束手無策云云

▲中牟縣因日來擬派兵差經費太多民不堪命遂於二十日聚衆赴縣要求三事一不完糧二不支兵差三發給鎗枝該縣令見此情形知不可遏一面允許照辦一面赴省面述一切齊耀琳以中牟密邇省垣如果有變大局必爲搖動聞已允許二事至發給軍火一節姑且從緩又恐李令回縣難以對付又予軍隊三百人一同前往

●浙軍都督蔣尊簋布告全省軍隊文

我軍人重道德守紀律上下彼此有若父子兄弟本都督任軍統時已深知之亦且重言之矣今承父老先生之推諉猥膺都督謹於中華民國元年元月十六日任事仍賴我軍人協力齊心同舟共濟今以介胄禮見敢布腹心惟我軍人念之我軍人兩月來捐生命而勿惜耐勞苦而勿辭者果何爲者也非爲此共和民國乎兵與兵和兵與民和兵尤當與國和夫而後共和民國能成立而我軍人之名譽乃垂諸天壤而無窮今者前敵諸將士冒鋒鏑枕干戈凡所以求大功之告成者爲國也卽爲民也留守諸軍隊詰奸宄緝盜賊凡所以求地方之治安者爲民也卽爲國也不有行者則北敵未殲誰與伸天討不有居者則內地騷擾誰與裕餉源吾願居者念前敵之勇敢則生其敬行者念留守之勞苦則生其愛此所謂兵與兵和也我軍人不耕而食不織而衣凡一粟一絲何莫非吾人民所供給況軍興以來各界輸將爭先恐後卽巾幗賢媛皆效奔走人民之於軍人至矣而我軍人更能於勞力金錢之外犧牲其最寶貴之生命以爲衆人求幸福此其所以爲天下重也吾願吾軍人每飯不忘國民之勞吾尤願吾國民安居毋忘軍人之力此所謂兵與民和也且吾聞有通國皆兵者矣未聞舍兵而可以爲國者也吾最親愛之軍人聽之聽之兵與國一而二二而一者也國之恥皆吾軍人之恥國之榮皆吾軍人之榮今旣一德一心相與締造此新國家矣遺大投艱未竟之功何以盾其後將來之事何以策其全我軍人其念之哉毋狃近利毋昧遠圖毋以私害公毋以小加大他日轟轟烈烈得置吾中華民國於地球一等國之上者何莫非我軍人之力如身使臂臂使指猛厲直前共同一致吾軍人之強強於是我軍人之勇勇於是故曰兵與國和夫而後得曰共和而軍人之名譽乃垂諸天壤而無窮

●粵東報界最近事實

▲十一月念七日七十二行商報云月之十號報界有九家據訪稿登載新軍事翌日卽接警察來函更正陳都督以爲未足飭傳五報主筆適是日到者二人一爲人權之陳主筆藻卿一爲公言之陳代理人聽香入見都督其餘三家尙未到也陳都督必勒交訪員陳記者以報館無揣人之權仍請都督自行拘逮都督必欲報館具稟請逮記者以報館無交訪員例正在猶疑陳警部長卽交出一紙內註查得訪員姓名係黎耀西都督意欲兩記者簽名免受責成陳記者無如何正擬照辦旋由軍務部長魏邦平向兩記者詳問姓名飭警察兵四名扛長鎗押兩記者往督衙內東偏陸軍執法處拘留至二鼓後由警察部傳到訪員黎耀西始將兩記者釋出昨報界集議以此訪稿登載者九家而僅傳五報一奇到者僅二人卽便拘留二奇各報未會晤不知是否同一訪員卽便勒交三奇記載雖誤已照公文更正報館責任已盡仍要拘留押勒四奇軍務執法處同在都督署內而必以軍隊扛槍押送文弱記者五奇不意共和時代尙有此奇而又奇之事也

▲又二十八日商報載警察部來函云報界公會先生鑒初十日各報所登新軍逃散一事當經本部函請更正惟都督命令以事關軍政不容揑造事實擾亂軍心是以令本部干涉十二日經本部長邀請各報編輯人同赴都督府解釋其事當時都督以事關軍政必須根究來歷是以暫留陳聽香陳藻卿兩君於軍務部隨將造謠之黎耀西一名逮捕送交都督府而兩君卽行釋回都督並於此事並非不知報館有應負之責任無庸根究訪事但如此辦理蓋不欲因文字以與報館作難是以通融辦理今各報館自謂有應負之責任與訪事無干是以都督又諭本部從新干涉登此新聞之報館除國事報業已停版外其餘八家(照後開各編輯人)請爲約齊於十六日上午九句鐘到本部面談爲要各報編輯人　安雅黎佩詩　羊城譚荔垣　中原郭唯滅　公言馮冕臣　光漢江俠菴　震旦陳援菴　中華譚德鰲　人權陳藻卿　中華民國元年一月十五日警察部長陳景華

▲粵東報界復又特刊廣告云現因報界登載軍隊事業接公文更正陳都督仍拘留主筆勒交訪員茲敝同業集議公決關於廣東軍隊事嗣後概不登載閱者諒之　粵東公報　公言報　光華報　光漢報　佗城獨立報　中原報　人權報　震旦報　羊城報　時敏報　天運報　南越報　國民報　安雅報　總商會報　七十二行商報

●粵東通飭剪髮不易服傳單

敬啟者迭接上海中華國貨維持會函電以剪髮不易常服希轉各團體合力維持以杜漏卮等語粵東自光復後各界均已文明剪髮惟是人情厭故喜新多有趨尙西裝服式者但中華工藝製造尙未發達呢絨疋頭成就尙少倘士民紛紛易服舍舊謀新不獨仰給外貨漏卮難塞且於當押故衣綢緞布疋花紗土絲鞋襪各行貨物不能適用商業必致一敗塗地不可救藥而藉以營生之工匠店伴億萬數人一旦失業勢必弱者轉溝壑強者挺而走險亂機由此生焉非獨貨物滯銷銀根不能週轉經濟界上生出絕大恐慌已也昨經代議士陳君鑑持在臨時省會提議剪辮不易服業經表決多數贊成省會爲全省立法機關一經通過卽成鐵案但各行商及各工團等仍恐中央政府或有更張復經齊集商會議決電請孫黎兩總統暨參議院代表力與維持想新政府服從輿論諒能俯如所請惟是轉移風俗士氣爲先在上流社會固當以身作則凡屬國民旣經剪髮自是遵守文明所有習慣常服愼勿遽易將來禮服制定式樣仍應純用土貨庶於工商各界兼盡維持各沾利益至於振興土貨挽回利權是則匹夫有責殷商富戶力苟能爲無可推諉者也伏望諸君子本愛國之熱誠念人民之生計切勿厭故喜新遽易常服務須保守利源庶免工商交困民窮財盡釀爲亂階此則敝總商會同人所奔走呼號而亦各行商暨工團億萬數人所昕夕祈禱者也特此佈告尙祈公鑒　廣州商務總會公啓

●湘軍都督府要電彙錄

▲致上海外交總長電　湘軍聯軍及武昌黎帥先後電告屢言嚴守停戰約束昭信中外惟敵軍當潰敗劫掠之餘無復紀律無端尋釁破壞大局事必有之且袁氏狡譎滿廷號令不一肆意妄爲亦所不免乞嚴與唐使交涉如談判決裂此後請勿再與開議免使文明民軍曠日持久不能收一舉蕩除滿虜之功早享共和之幸福又南京代表旣到十七省此後縱召集國民會議滿廷不得再派十七省之人名額亦必按省平均不得畸異愚見乞賜裁納

▲接贛都督來電　本日接清政府佳電清廷曾有召集國民會議政體並飭內閣擬選舉法以便定期召集等語竊惟民國省分與清廷早已斷絕關係況大總統業已舉定中央政府成立卽召集國民會議一切辦法亦須由中央政府確定清內閣之選舉法詎能干涉民國各省細譯清內閣電意無非爲緩兵之計然滬議旣決定召集一面請伍外交長轉致唐紹怡速電請內閣聲明召集國民大會似宜請中央政府一面速行組織會議辦法毋庸清廷干涉蓋彼早已無中國之完全領土權也

●記國民協會選舉幹事員事

昨日下午二點鐘國民協會假江蘇教育總會開選舉大會職員及來賓到者約三百餘人陳都督唐蔚芝君等均來參觀先由職事搖鈴開會公舉唐蔚芝君爲主席並報告本會宗旨嗣投票選舉幹事員共舉二十二人當以溫欽甫君得八十五票被舉爲幹事長因時已晚定於下星期午後一點鐘再行開會選舉評議員隨由溫欽甫君向衆演說迨散會後已五句半鐘矣

上海烟業同行公鑒

本公司爲同業維持公利起見爰於初四日下午邀集各家公同商議整頓價目均各贊成當即商定批發另售實價准自本月十一日起各同行一律實行共謀公益各自遵守同保利權特此公布

今將價目開列于左

派力 每大合批一元六角八分 每小合另售四十八

品海 每大合批一元四角五分 四十

英美烟公司謹啓

滙洽昌土棧

本號開設法界三洋涇橋吉祥街中市自運大小洋藥川西雲土零售零剪照箱批發兼售各種精製公烟發客還烟灰再行換給若買大小洋藥川雲等土格外克已倘蒙賜顧請認本號招牌不誤庶近爲幸

中華民國電報減費章程

中國電報價目參差不齊費尤昂貴久爲世界所詬病且係滿清政府損下益上之由本局現歸民國統轄各省電政以興華爲要圖所有國內報自應先事改良茲定政策無論本省隔省每字收費洋一角（二）洋文電報及密碼華文電報均加倍（三）人名住址用密

今造各種改良完全離鼻眼鏡

本廠創辦自造眼鏡以來歷有餘年挽回利權日日改良新造各種研究完全離鼻眼鏡十有餘種可免壓鼻鈎耳之恨別出心哉想出種種妙法環球第一無有不合諸公面部大小種種舒服愛之不釋與前所造之離鼻眼鏡絕然不同愈出愈巧悅美悅精並經高明光學醫生考驗養目格致晶片黑白藍近光老光平光等片無論年老年輕有患目光不準者俱能照配合光保護目力配換鏡片有光線表較準度敎絲毫無差其價格外克已以圖推廣茲値文明維新之始人人喚起尚武精神列圖自强則需剪髮改裝方足以壯觀瞻乃提英雄之氣若是利權外溢今爲塞漏厄特造各種金銀翦髮改裝品類鑲嵌鑽石珠寶鐲翠領針插針領扣針鎖衫袖鈕彈賓鈕領帶夾別針木梳婚姻戒徽章獎牌等類無色不有均合男女裝飾自來珠翠皆可定鑲出貨迅速無論洋鑲金銀眼鏡首飾均用本金足赤煉就如有不合仍可凫換非徒牟利實欲推廣土貨想熱心同胞必樂用中國自製之貨外間近有洋貨充作中國自製罕悳顧同胞留意考察證愿幸垂顧焉上海跑馬廳二馬路西口分設蘇州馬路全昌號電話一七零四

永年人壽保險公司廣告

總公司創設上海廣東路十號招足資本五十萬兩已收銀款……現存銀九百十一萬……八百兩……壽險孩學費險……儲蓄保險……總董克爾 董郁賜安 總會計倪 同啓

大舞臺

初六初七兩夜連演頭二本 新排

時事新劇 鄂州血

謹啓者武昌革命激動全國凡屬同胞無不洞悉惟兩軍爭戰情形僅得之耳聞未曾目見本台爲鼓勵人心起見特擇取內中緊要情節分演新劇八本社使會觸目警心以爲戰勝紀念而作北伐士氣按劇布景隨時更換如火燒

督署搶奪械庫砲擊

工廠轟打兵輪血戰

蛇山智破蔭軍圍攻

金陵克取鍾山夜襲

天保 水陸大戰一切景彩新靈巧形容逼肖全台均用眞火眞水

肉薄血飛一一現出 能使觀者心驚魄動不啻身在戰場也茲選超等維新藝員精心排演特此預佈

大舞臺白

精益眼鏡公司

上海英大馬路 東泥城橋便是

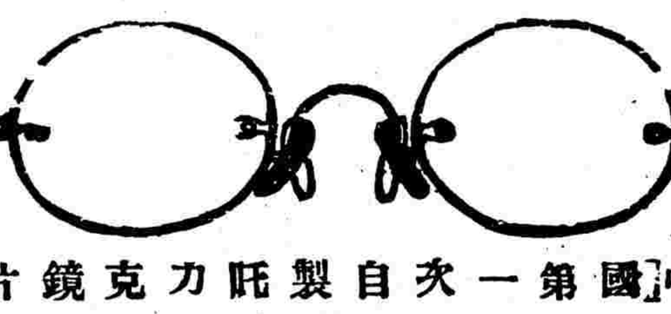

中國第一次自製托力克鏡片

眼鏡一項華人向無專門家即仿造亦非專門出品每覺不能大小適合……本公司有鑒於此特聘高等眼科專家精心研究……（下略難辨）經理張士德 劉致祥 協理 謹啓

長命電氣藥帶統治百病廣告

本行秘製衛身電氣治病藥帶所治各症奏效如神久爲◎中華各省推重引爲衛身第一要藥無上上之品於甲辰年分設來◎華上海已八載銷路已遍全球承蒙閎廣豫直魯齊湘鄂秦晉各省◎士紳賜顧……凡腰痛體寒脈倒無帶治者不注閱無明由從外意謬一病不下經到無而腰身拜助其毫信疾……上海北四川路二白大橋北塊同濟大樂房 總發行處 郵局遞埠 洋行

文明大舞台

十二月初四夜戲

袁洪福 謝永福 管海峯 納紹先 萬盞燈 沈月來 王永利 趙如泉 小子和 呂月樵 范少山 何金壽 劉蕪芾

月櫳神州 小城巧播 空城計 鍘美案 寶身投官 云中興府 十風窟百 杜娘沉箱

目蓮救母

商辦新舞臺

十二月初四夜戲

李連仙 林步青 夏月潤 夏月珊 七盞燈 小連生 夜來香 趙文連 蓋魁冠 張順來 王鑫芳 毛韻珂

失亭衙 空城計 斬馬謖 巧計大四傑村 頭二三四本 電術奇談

丹桂第一台

十二月初四夜戲

高玉喜 劉壽峯 黑丹天 蓋七七 小如意 小少海 李春卿 張菊笙 貴俊卿 郝春榮 王惠芬 月月紅

春登橋 草鎖關 報仇 箭龍 開山市 明海院 王佐斷臂 李春堂 八大鎚

法界羣舞台

十二月初四夜戲

小春奎 小寶奎 王桂芬 小福寶 張曉寶 韓慧芬 張寶英 金翠蘭 恩曉寶 恩寶 王晚貴

電大陣 明月珠 五龍鳥 賜紗中 洗橘亭 斷魚取皇 寶取失莊 喬成飛 奪依泰山 ……

羣仙茶園

十二月初四夜戲

一盞燈 七省斷 小陣風 一子活 馮紅梅 紅上飛 草蓮寶 李寶奎 一菊花 紅菊花 沈金寶 吳新寶 紅菊花

雙蝴蝶 夢包案 大賓戰 小身青 白水灘 龍虎 紅河五福臨門 ……

遺失支票

今遺失南京李祥記和豐錢莊第一百四十五號規元一百兩十二月初六日期支票一紙除已向該莊掛失止付外特此登報作爲廢紙 張裕泰白

全球老牌者購注意

人造自來血 鐵血時代之要品

總發行所上海四馬路五洲大藥房及各埠大藥房均有經售 T2476

自來血 大瓶二元 小瓶一元 每打十二元 …… 加郵費一角 ……

●陽歷正月念二日〇陰歷十二月初四日〇第一千四百七十九號●

接特別紀事

茲將溫欽甫君演說辭錄下

竊宗堯十年以來盡瘁於祖國外交界常以人力不競以致未能置吾國於優勝之地引爲深憂今隨起義諸公之後得與聞民國建設之大業滿淸舊治掃蕩殆盡共和新制基礎已存豈獨宗堯一人私心竊喜當亦全國人民所共慶者也惟嘗環顧全國南北大局尙未底定蒙藏獨立今又見告而此後新國家興革之端又難更僕數則以爲吾全國人民所當從事者大有在矣夫近世各國之爲治或曰立憲制·或曰代議制·或曰大臣責任·或曰政黨內閣·自宗堯觀之同爲國民政治而已·蓋民國所施行之政令雖出於一二人實則爲國民心思才力所搆成·世界列國之政治所以萬有不齊各不能相越者其原因在此今者萬衆一心人人爭欲得共和而共和之局以定抑知天下事得之也難守之尤不易繼此以往非合全國人民之心思才力羣趨於共和一途則國家萬年不拔之基尤不易建樹宗堯懷此志者非一日徒以軍書旁午力有未逮而國民協會適以是時發生於海上承諸君厚愛委以幹事總長之職宗堯不才何足以及此所以忘其固陋忝膺斯席者則以共和之基礎在國民·而所以善共和之用者在政黨·國民協會既以共和號召天下又以求共和精神之實現而組織政黨微獨宗堯應盡棉力凡我全國同胞皆當樂與贊成者也

夫近世國家不論爲民主爲君主所以不能無政黨者其道果安在哉曰近世之政治形體雖有不同其爲多數政治則一夫既爲多數政治凡爲國民者不可不具政治上之常識與抉擇政策善惡是非之能力·而以此常識與能力·灌輸於國民者·厥惟政黨·此政黨之妙用一也立憲國中政策之行也不能不重輿論而輿論之爲物廣泛無定未易推求有政黨以標示政綱·與全國人民商榷·則其贊成反對之數·視其對於國中黨派之贊成反對而知之而輿論因以實現此政黨之妙用二也凡一國人民雖同處於國家之下或以宗教或以地域或以種族常有不能統一之憾而政黨則以主義相結合·以政綱相號召·故種族地域宗教雖不同而未嘗不可以相合及夫相處既久可以使國家觀念益形發達而因收同化之効此政黨之妙用三也嗚呼曠觀歷國其所謂政黨者多矣然求其與此三事相合者未易多覯矧夫吾國今日然必樹此三義·以爲進行之標幟者·則以政黨之天職在此·同人等欲以此自相策勵更欲與我海內同志共勉之也

前既言之政黨以主義相結合以政綱相號召本會同人既以政黨相期許尤不敢不以主義政綱與天下共見今者戎馬倥傯大局未定凡關於外交教育實業以及一切大政今尙未遑多及同人等所認爲目前急務欲以求同情於天下者則有三事焉

（一）統一國權

（二）培養元氣

（三）發達民力

今世爲進取主義之世不有備於上無以競於外而外患紛乘國家危象尤有難言同人以爲凡吾國民皆當消融意見·合羣策羣力·以圖統一南北·國本强固無使本部先自分崩蒙藏分立已在發端當一意撫慰庶五大民族不至自行離貳此外漢人與藩屬同化之政策·各省與中央權限之分配·在在與主權有關·當求一至當之方·以期不至偏頗所謂統一國權者此也

自武漢起義以來已歷四月此數月間士輟誦農輟耕工商輟業全國人士棲棲皇皇不知所措尤以金融緊迫謀生者强半失所依恃·軍餉浩繁·南北歲入盡供此不生產之用·一言以蔽之自生計上財政上觀之全國上下成一涸魚之肆而已夫當此軍興之際一切行政盡以軍事爲歸固爲不易之理今後善後之圖實在生計與財政·全國金融機關·應如何救濟·然後不至有恐慌之起·國家財政·應如何整理·然後可以應此無藝之支出·下至失業之民·遣散之兵·亦應令其各安生業·庶生命財產各得安固而社會各業因以發達所謂培養元氣者此也

今日共和之說人人能言之而欲求共和精神之實現者知之者蓋鮮此則國家病根所伏不容忽視者也夫凡屬共和國操主權者實爲國民故欲求政事之善良·非人人具有判斷政治之常識不爲功·其進也國民自起而當政治之衝·又非人人具有主持政策之能力不爲功·凡若此者所以養成而促進之固在政黨而尤不能不賴國家注重政治教育·使國民法政智識·益趨發達·確立地方自治·使國民爲政治上之練習·因以養成其政治上之良習慣·誠如此國民政治未有不能實現而英美成效又何難追蹤所謂發達民力者此也

嗚呼國家改革之大業豈易言哉前人啓其端不能不賴後人竟其緒不然經營締造之艱且隳於中途而今者覆電迭來聞已有外人乘吾之亂·挾强力以相臨·吾國民所遭遇之困難蓋未有若斯之甚者也同人以爲民主政治·爲國民多數之政治·則今後欲措吾國於盛强者·其責任實在全體之國民·衰亡也在我勃興也在我所爲競競業業不敢怠忽者此也抑又有言者國民協會以區區少數之人相結合凡吾五大族中先達之彥後起之秀其富有政治上之熱心與經驗者多未與聞深望惠然不棄加入本會使於最近之將來得伍於國家的大黨之林同人之幸何以加之

清廷諭旨

十二月初二日奉旨內閣代奏據都察院咨口民政部咨議官陸鍾岱前中書科中書陳時泌各呈稱疆吏闔門奉屬殉難情形等語已故山西巡撫陸鍾琦忠誠報國臨難捐軀業經降旨優䘏伊妻唐氏同時殉難伊子陸光熙救父被戕忠孝節義萃於一門披覽呈詞彌增憫惻陸鍾琦著再加恩賞給二等輕車都尉世職一品命婦唐氏著准予旌表翰林院侍講陸光熙著追贈三品京堂照二品京堂陣亡例從優賜䘏並著加恩予諡陸鍾琦之孫陸鼎亨著以主事用其同時死難之協統譚振德著照協都統陣亡例從優賜䘏管帶熊國斌著照正參領陣亡例從優賜䘏僕役馬八牛萬春李升均著照兵丁陣亡例從優䘏賞以慰忠魂欽此

又奉旨內閣代遞林紹年奏假期又滿病仍未痊懇開差缺一摺弼德院顧問大臣林紹年著准其開去差缺欽此

又奉旨內閣請補江蘇徐州府知府員缺江蘇徐州府知府著陳毓口補授欽此袁世凱署名

地方時事

九江

▲總稅司電撤龍旂 聞九江洋關稅務司前日奉北京總稅務司電飭將稅關龍旂一律撤換所有在關司事人等不准再戴紅纓大帽故現已遵照辦理

▲臨時議會清查公款 臨時議會已于日前成立聞各議員提議欲將九江各項公款逐一清查以資辦理要政之用故已刊發傳單請管公款各首士在塔公祠移算帳目俾知公款實數昨日各首士已將公款開具清單交臨時議會矣

▲議員自請辭職 議員張世畸鄭星涵周斯孚以議員中多有血氣用事不合公理之處議長張益芳復專制自私遂於前日向九江府知事聲明自願辭職以後不預聞臨時議會之事已經該知事宛西庚君允准辭職

▲常關稅銀仍由稅司收存 九江常關自光復後卽歸稅務司兼管所有每日徵收稅銀亦歸稅司收存以抵賠款日前經馬都督委周斌爲該關監督雖已視事所收稅銀仍歸稅司收存惟收稅舊例有加二九銀兩係監督及各書役人等進款已經稅司將此項銀兩交周斌分給各人矣

▲戈忠有調海軍部消息 九江各路砲台統領戈君忠本係水師學生出身現聞臨時政府有調戈充海軍部要差消息惟尙未見明文耳

▲總司令電調赴省 衛戍總司令長朱漢濤並湖口水師統領楊金彪二君前日均經馬都督電調赴省面商要事惟該地不可無人坐鎭因請湖口鎭楊福田君來潯暫駐俟朱司令返潯再行回湖

松江

▲新時代用舊刑仗 惠大錢莊一誤於袁叔渾輕聽讒言猝提股本再誤於袁叔渾受沈稼秋愚弄送經理章仲屏至案拘行閘陵爲一己狡卸地步於是張陸各股東振振有詞各存戶亦以咎在袁沈競向索賞昨經承審員李葆鈞審訊極力爲沈稼秋開脫並含錢債而以賭博誥章大喝笞責並飭釘鐐收禁見者皆爲駭異

▲冒名募餉 松郡設籌餉局後竟有奸徒某甲冒名撞騙致熱心募餉諸君大受社會詰責現特暫停清查聞擬將甲送軍政府懲治云

▲建立德律風電桿 松軍政府前曾派人丈量各處擬設德律風以冀消息靈捷現在電桿等項均已運到由民政長謝君移知商會請卽宣告各界以免疑阻

鎭江

▲漕糧減折征收 丹徒熟田應完辛亥年上下忙漕糧前奉蘇軍都督訓令一律減二征八在案惟徒邑漕項倍於他縣農民疾苦已歷多年當由民政長酌擬減賦辦法呈請都督府核奪施行聞莊都督以核減賦額應先從調查入手若未經調查遽行核減恐各屬紛紛援請徒滋紛擾丹徒地瘠稅重將來必須重定賦則以昭平允今爲一時酌劑之計惟有於減征成數再行酌量從寬以免向隅現經民政長楊君振聲酌定漕糧一項每畝照原額減征五成上下忙條銀核實祇收四成並定於正月二十號（卽十二月初二日）設櫃征收

▲城守營歸併之消息 鎭郡城守營所有兵士月餉僅止三元不敷養贍大半以負販爲生於操防毫無實際現軍政使鄭君仲敬令該營兵士歸併守防營加給糧餉以歸一律昨已調進軍政府一一點名驗看惟不願爲兵者仍從其便

▲改收產銷稅 鎭埠光復後舊時厘金統捐及各項雜捐均已革除茲軍政分府因餉源支絀省垣及臨時政府皆無款撥助仍須就地籌款不得已仍照舊章抽收各貨厘捐改名爲產銷稅昨已照會商會酌擬辦法不日卽當設局徵收矣

▲組織社會黨支部 日來本郡應辦各事業已次第舉辦地方略有秩序惟對於人民自治之幸福尙未暇謀及茲有某某志士發起組織社會黨支部當由多數團體贊成刻已組織成立事務所暫設於萬家巷底誠仁堂連日簽名入黨者頗不乏人

▲教育會職員錄 丹徒教育會選舉之正副會長已紀前報茲將該會所舉之各職員姓名詳錄於下（編輯）郭維周 徐少卿 張長齡 柳貢禾（書記）嚴友虞 盧興宗（調查）盛佩芝 張祖綱 唐寶麐 吳永龍 唐子安 朱兆芝 趙誦淸 林曉初（會計）何希文（評議）李獻之 王鴻勳 何遜齋 盧遂 王保之 吳鶴齡 高雲階（庶務）郭寀 何子魁

寗波

▲請發一元之軍用票 財政部於上月給發軍餉時業已一律支配軍用鈔票而軍界亦極懽迎惟此項鈔票五元者居多零用猶覺不便聞財政部已請省給發一元之票以冀適用

▲劉統領鄭重海防 鎭海各砲台形勢迭經委員查勘擬加修建迄未見諸實行茲聞總砲台官劉統領以該處砲位建築未當支配失宜加以基礎崩裂砲房朽壞於防務頗有關繫特咨請軍政分府急爲修改以臻完善聞軍政府亦已預備細勘再圖改良

▲力圖整頓警務 郡城內外及江北江東各區巡警光復以來辦公尙覺認眞茲聞各警長擬再加整頓期臻完善所有各區警董現已一律選定云

▲爭辦民團 甯屬近半月來盜刦案件層見疊出而尤以慈邑爲最幾於無夕不有甚至有一夕連刦至十數處者一般居民咸不能安枕惟民團駐紮處所稍得安謐故各村紛紛舉辦民團者亦日見其多

▲公權研究會之成立 慈東上宅組識之公權研究會已於昨日（初一）成立當時到會者八十三人二時開會首將章程通過次選舉正副會長正會長徐君公俠得六十一票當選副會長徐君蔭庭得五十六票當選次議決經費由該處公款酌量撥充會員入會費每員五角次議決會所假定上宅崇仁祠其餘問題由十五日職員會再議至五時搖鈴散會

吉林

▲陳昭常辭職紀聞 吉林撫陳昭常人尙開通民黨欲增勢力組織新吉林報等亦無不力爲提倡故士紳對之感情亦頗不惡近因南北兩方面爲政體問題相持不下何去何從旣不能爲正式之發表爲政之難固已不堪言喻遂於日前電致袁世凱力辭吉撫聞袁已有覆電慰留謂吉地重要全賴主持勿萌退志云云

▲新吉林出版愆期 吉林紳士欲立一民黨機關組織一新吉林報本定十一月念二日出版吉垣人士頗以先睹爲快惟該報以部署未周出版之期已改至二十八日聞該報經費僅吉錢三萬吊由團體決合會名義借貸而來核計社員薪水開支等費月需六千吊則該報籌得之費但能供五月之用故目下該發起人松秀濤及楊策等正在籌議善後云

來件

●江蘇巡警改進會暫行章程（續）

第十一條 本會旣經成立對於江蘇各屬地方之安甯秩序必當盡力保持凡遇警務組織不完規模未備以及應行改革之事均有調查編制之責得由本會催促改良進行或召集會議公決

謹啓者本行資本金洋四千八百萬元公積金洋一千六百八十五兩……
本號開設上洋小東門外大街坐北朝南石庫門面……

滙正金銀行告白

…印度孟買大…神戶長崎以及中國上海漢口北京天津大連旅順…莊遠陽奉天鐵嶺長春安東香港等名都大邑均有交通專辦匯兌銀行一切押交易無不竭誠應接素蒙中國官紳稱道存款逐日往來息二厘定期如一年期或六個月期或三個月期其息均隨時而議定其餘匯票等款格外克己倘蒙賜顧請至本行面議可也 虞328

中國通商銀行告白

本銀行欽奉諭旨設立招集股本五百萬兩現已收足二百五十萬兩總行開設上海並設北京外口岸台等處分行經理各處電匯票匯押匯及押款凡有銀兩或半年長年存款一切交易無不格外克己並自備高大洋棧一所貨物均可寄棧並抵押銀兩棧租格外公道特此佈告謹白 虞101

對付方法一面著爲論說登報宣佈以資考究 第十二條 本會發達後并擬由本會會員擔任編譯英美普魯士日本四國警察書籍並警務雜誌分餉警界同人所得書價除提成歸選印刷編纂等費外一律提充本會經費 第十三條本會每年開聯合會一次由本會定期舉行以便各會員赴會研究其因事不能到會者應先期呈送說明書或意見書以備採擇但臨時會議隨事酌定不在此限 第十四條本章程係屬創訂其辦事詳章另行分條編列如有未臻妥善及應行修改之處得於開會時酌量增減

附錄十一月初二日奉江蘇都督程批 察關章程不出警察範圍之外自爲講求警政起見應准立案仰江寧巡警總監轉飭迅爲組織以達助長行政之目的是所厚望此令章摺存 （未完）

●**江蘇暫行小學校令（續）**

第八條 凡市鄉須添設初等小學校時得以掌管者之意見指定原有之私立小學校商改爲公立小學校由市鄉任費市之分區者該區得比照辦理

第九條 凡市鄉初等小學校不敷學齡兒童之就學而財力未能添設時得指定本區域內之私立初等小學校或適當之私塾暫認爲私立代用初等小學校私立代用初等小學校另訂細則

第十條凡市鄉之教育費除辦理初等小學校外尙有餘力時得設公立高等小學校公立高等小學校得以二鄉以上之協議聯合辦理亦得以縣教育費辦理 第十一條凡小學校之開辦及其變更或停止應報告縣民政長

第十二條凡幼稚園初等小學補習科高等小學補習科育嗝學校及其他與小學校同程度之各學校均查照第十一條辦理并得附設於小學校 第三章學科及編制 第十三條初等小學校修業年限四年高等小學校修業年限四年 第十四條初等小學校之學科目一修身二國文三算術四體操女子加裁縫科視地方之情形得加設圖畫手工唱歌之一科目或數科目 （未完）

本地時事

●**滬軍都督批示** 梁鎮中批摔閱兩稟一腔熱血慨乎言之足徵抱負現值中央政府組織伊始須才孔殷該生偉略桀驁此時如投効甯垣必能虛席以待本都督素具愛才之心奈以事少人浮未能設法安置希諒之

●**移復烈士靈櫬到滬** 滬軍都督移復皖都督文略謂接准大移以徐馬陳三志士靈柩理應歸葬除馬公靈櫬已先由該家屬迎歸故里所有徐公錫麟陳公淵烈士之靈櫬業已派委張君鐵仁會同徐處諸君運回紹興沿途妥爲照料並將恩銘祠堂改作三烈士祠以崇典祀而切追思等因准此查徐陳二烈士靈櫬現已安抵滬上蒙張君鐵仁沿途照料既周且到實紉隆情除再派員送回紹興原籍安葬外合亟移復貴都督請煩查照云云

●**永錫堂追悼大會** 陰歷十二月初三日午後三時滬軍都督暨紹興旅滬同鄉會在斜橋永錫堂開徐伯蓀陳墨峯馬子畦三烈士及陶煥卿先生追悼大會並由臨時主席計默齋宣告開會述明同鄉會與陳都督合設追悼會之緣由次由孫德卿君報告徐陳馬陶四君生平事蹟備述徐陶兩君組織光復會之歷史次由陳烈士之妹陳挽瀾女士報告其兄歷史次由盧君鍾嶽宣布赴皖遷柩情形並補述馬烈士之遺骨先由其家屬置諸果品箧中運出各節次學生軍唱追悼歌次全體會員來賓行三鞠躬追悼禮次陳都督代表及民政總長李平書君商團代表盛紹昌君女界協贊會代表邊女士等宣讀祭文次陳都督演說略謂此時北庭未覆光復未奏全功同胞當努力繼紹諸烈士之志以慰烈士之心次由同鄉會員陳漢翹君沈劍侯君相繼演說詞意激烈悲壯聞者鼓掌沈君言陶公之死非死於漢奴非死於私仇必死於懷挾意見之纖豎吾同胞當必代爲雪仇次由來賓金雪塍沙寶琛殷人菴劉養如龔菊人徐東甫黃膺白梅竹庵諸君及女子協贊會楊季威女士等演說最後孫鐵舟君演說詞旨沈痛言陶君之死必死於爭競權利之徒如歸後有挾私害公者當以手槍殺之言次即擲手槍於案頗爲激烈最後諸烈士家眷答詞至五時半散會到會人數約四十人滬上同鄉及軍學商界送輓聯花圈者甚多聞徐陳馬陶四公靈柩於次日晨十時由火車運杭安葬西湖矣

●**查拿造謠黨羽** 清政府特派暗殺黨首領德山等分遣手下羽黨由天津第二次出發暗赴江浙各省任意揑造謠言茲爲滬軍政府諜報科應科長訪明查得該黨某某等四人皆匿居各處因稟明陳都督着令諭飭偵探分投查拿務獲解究以息謠言而除後患

●**吳淞民軍出發** 滬軍陳都督因奉孫大總統命令轉飭泰順新昌公平三商輪於前日駛赴吳淞裝載民軍一千五百名及軍械等件前赴烟台一帶擇地登陸歸關外藍君天蔚都督率領防禦北軍

●**限期操練技藝** 滬軍陳都督曾經札委華玉槃君招募軍士養成隊兵士一隊業經募成一百五十名頗有軍政資格現已編分五排每排三十人茲奉陳都督限予八星期內操練各種技藝務使嫻熟以資擴充各軍隊并目該軍駐城內學宮華隊官以該處接近街市恐商民人等集聚圍觀以及售賣食物等項於該隊整齊秩序甚有不便故於日前特出示禁止云

●**分飭約束軍士** 滬軍陳都督前因查得軍界兵士有身穿軍服出入妓寮戲館者曾經分飭查禁在案茲悉敢死隊隊長劉司令奉文後除出示禁止各兵士遵辦外並於昨日分行所部四隊隊官一體嚴加約束不得身穿軍服外出游玩如違定當查究云云

●**炸彈隊派赴徐州** 炸彈隊隊官羅春芳君所統之滬軍炸彈軍士計有一百名均各猛勇異常現奉北伐聯軍徐總司令命令以張勳到因逗留徐州應即由滬迅速前往勦捕等因業由該隊長羅君遵擬日內出發徐州云

●**王統領因公赴寗** 滬軍營統領王君雲華因有要公於元月二十一日清晨乘坐滬甯早車赴寗謁見孫大總統面陳一切所有大營一切事務以中營楊勵身管帶代辦昨已牌示

●**防兵先撤一半** 崑山縣境前因土匪騷擾曾由滬軍陳都督飭滬軍中營楊管帶率兵五十名前往拿辦匪勢稍却該處民政長方君仍恐死灰復然商諸楊管帶先將兵撤回二十五名尙餘二十五名仍留該縣防護所有撤回之兵己於昨晨返滬矣

●**定期考驗鐵血團** 黃鼎君等組織成立之北伐鐵血團業已稟奉北伐徐總司令批准現經招有軍員二百餘名擬即編練惟所招軍員是否合格亟應考驗爰定於陰歷初五初六兩日在斜橋公興思辦事處出示考驗以分去取一俟考取即可編制成軍趕速教練云

●**移覆彈壓情形** 滬南清潔所現先開辦東南兩區自十六鋪起迤南至薛家浜止惟民政總長李君訪聞有棍徒造謠反對恐滋事端特移請滬軍禡字敢死隊長劉司令務於清潔所開辦之三日內派隊赴十六鋪及薛家浜等處彈壓以防滋擾劉司令准即照行迄今三日幸無事端已將出隊彈壓情形移復李民政總長查照矣

●**亦思委曲成全** 滬軍都督府執法科蔡科長昨發趙珊林批示云函稟閱悉謀稱各節本科早經明晰無庸贅述但爾所犯嫌疑黃陛軍總長正在嚴密訪查本科長念爾苦衷暫行羈押亦思委曲成全並非羈之不問切勿嘵嘵多瀆靜候核辦可也此批

●**工黨開會紀事** 中華民國工黨於昨日下午二時在小西門內事務所開會先由發起人徐企文君報告一切後即推舉正副黨長及各職員當即推定朱志堯君爲正長徐企元鍾衡臧二君爲副長朱繩先君爲總務長莊允升君爲經濟長嚴月波君爲文牘長沈煉石君爲交通長洪本祁君爲調查長劉滋生君爲宣講長編輯由鍾君兼任至研究長由陳聲庸鈕錦華范幼陶三君擔任推舉由徐君等宣言凡黨員皆有籌劃經費招集同志之責如有意見請函告本黨以便採集云遂散會

●**律師公會定期成立** 中華民國律師總公會由滬軍政府執法長蔡治民君等發起稟明陳都督批准立案並假滬城彩衣街附近某氏房爲會所茲聞蔡君等定於陽歷元月念四日即舊歷十二月初六日開成立大會昨已通告各會員屆時蒞會集議進行方法

●**嚴查輪船裝運軍火** 本埠江海北關墨稅務司以輪船挾帶軍火本所不容現適民清兩方爭戰之際裝運軍裝尤爲違禁故特諭飭稽查洋員嗣後凡遇外洋輪船進口嚴加抄查毋稍懈怠云

●**不准書吏家丁住宿** 公共公廨自歸捕房經管後日來力加整頓現經駐廨八十五號西捕頭惠勒君查得公廨向有書吏家丁人等陳設房間住宿諸多不便故昨日諭飭自今以後凡署中書吏家丁人等每至傍晚六句鐘時一概不許出入且不准在內住宿等情事爲關讞員得悉堅執不允

本地瑣事

城內

●**示諭糞夫報名** 上海縣吳民政長昨發示諭云准市政廳函開食清潔事宜定於陽歷正月十九日陰歷十二月初一日開辦業經示諭並分別呈准民政總長民政長出示曉諭在案前據承辦商人沈昌記稟稱陰歷十二月初一日起先從城外東區自十六鋪迤南至薛家浜止開辦其薛家浜朝南轉西至西區及城內各地段展緩十日俟糞夫名字報齊即行繼續辦理等情此次辦理清潔准歸各糞夫報名認明地段承挑各糞夫仍不失其生計自可毋庸觀望令沈昌記先從東南兩區辦起逐漸進行極合辦法凡東南兩區內糞夫漏未報名者應速向清潔所報名承挑其城內及城外西區薛家浜各地段糞夫儘於陰歷十二月初十日以前報名仍可照舊挑倒等因准此合行出示曉諭爲此示仰各糞夫一體知悉遵限速往清潔所報名承挑毋得觀望自誤切切特示

南市

●**船捐照舊徵收** 上海市政廳昨發示諭云照得西門外蒲肇河一帶河工善後經費在案現仍照舊徵收自西門外至土山灣止蒲肇河內所泊船隻應繳船捐由西區分辦處按月照章收取以充公用爲此出示曉諭各船戶知悉務須按月繳納勿得抗延干咎切切特示

●**竊匪携帶槍彈** 大達馬碼巡丁長楊芝階在長江某輪船上查獲竊匪范金林邱永芳在輪圖竊當即搜范身旁得有手槍一支並在邱身上搜得槍子二十六顆插刀兩把恐是暗殺黨詰問支吾解至該公司函送裁判所研究供認手槍等在船上窃來餘不承認判一併留候稟明都督府核辦槍及彈子暫存

●**控追失煤** 開平礦務公司夥劉克定前日扭送准揚幫配船之袁德昌至裁判所控稱前在某處裝煤七百餘噸共有五船分裝內有王萬有一船中途逃逸失去煤一百四十四噸值洋一千餘元袁竟推諉請爲查追經陳裁判訊供承認惟閘王避居閘北地方求鑒判留候派探前往移提歸案訊究

閘北

●**民政總局批示** 商民徐小園稟批據稟爾故兄徐森記木作被傅阿華霸佔各節該作場是否開設華界候飭科查提到案再行質訊 民婦毛蔡氏稟批此案房票既未呈驗又不將泉公司住址及另收房租之人姓名指實無據核辦 民婦宋袁氏稟批所稟是否實情仰四區區長即將全案解送總局以憑訊斷原稟併發仍繳

●**委調區長** 北段第一區全體長警公稟區長李欽典控訐六款要求查辦已記前報昨奉李總部長批准將該區長撤回總局察看一面委調六區區長楊旭以承其乏

●**不應擅行開鎗** 北段第六區胡家木橋向爲賭棍擺設寶檯之所雖經陳都督出示嚴禁奈若輩皆慾不畏法日前曾由六區區長拏獲三十餘名解送總局訊辦詎該棍等前日膽敢仍在原處開賭區長聞報往捕被巡士鄧邦寬當場槍傷賭檯夥劉全生一名送往醫院不及醫治而死現已由其家屬投案求免報驗自行收殮區長以鄧不應擅行開槍昨送總局看管候訊

英租界

●**研訊西人捲逃鉅款案** 西人鉛鐵在履泰洋行爲經理出口茶葉生理因捲取鉅款銀一萬餘兩逃往烟台經該行洋東查悉稟由英臬司署電致烟台領事飭探將該西人拏獲押解來滬于前日上午解送英臬司署經班按察司研訊原告代表德雷斯律師到堂聲明該西人捲取銀兩數目請爲究辦該西人亦延赫雷司律師到堂力辯班按察司判鉛鐵還押候復訊再核

●**查見私食洋烟** 陳輅清因虧欠英商德和洋行貨銀被控公廨由探將陳傳案訊判交保候訊在案陳由捕房帶至交保處取保詎陳膽敢在交保室內私食洋烟被駐廨西捕查見將陳及烟具一併帶入寫字間論飭押候解究

●**自投羅網** 戳毙總巡捕房第六百六十四號華捕毛久康之兇犯張永貴由捕房獲解公共公廨訊判送請上海縣訊辦在案嗣因上海縣改造監獄將張寄押南匯縣詎張乘隙脫逃緝捕無蹤近復潛行來滬昨晨在北京路行走被包探查獲並在身畔抄出兇刀一把一併帶入捕房押候解辦

●**查獲縱火圖賠** 住居胡家宅會樂里第三百七十七號房屋之婦人李湯氏前晚串同姘夫何松雲在屋內縱火圖賠險銀由探查獲拘入捕房押候解究

法租界

●**竊呢判押** 徐寶珊控夥高金明竊呢有邵姓收贓出洋十元報探拘案請究邵供向高購呢有發票爲憑豈容諉爲收贓質之高認竊不諱中西官判高管押四個月邵既出價購呢且有發票着將呢領去

●**竊水判罰** 老虎灶夥王如興前因竊取公共自來水發廨判罰洋二元今又復萌故態由捕查獲送廨官判罰洋四元充公

美租界

●**撞傷行人** 昨有三百七十六號汽車駛過西華得路撞倒行人俞阿明因傷頭面俞報告捕房送同仁院醫治候查

●**罰洋了案** 日本人某甲在途乘醉毆人由九十號西捕拘解日署已記昨報茲悉已經日領訊明判罰洋三元充公以儆

●**搶物候辦** 陳旺生前晚因搶某西婦之皮包昨由包探周阿金緝獲解押捕房候辦

●**緝獲拐犯** 匪徒強友甫因拐某姓小孩昨由包探張阿林在東有恒路緝獲押候解辦

●**商情刊在後幅第三版內**

夫婦皆喜

廣州金業李君華夏來函錄之如左

鄙人久患胸膈之病各藥無效身體日弱後竟不能辦事動則胸口發悶重咳不止已無療治之望有友人以聖保羅修道院膏子藥神效相告者遂即試服六瓶既罄不惟胸膈之病盡除而體氣亦復原矣故敢以此藥爲同病者勸焉

聖保羅修道院膏子藥殊屬有益無損能療胸肺部各症以及氣喘瘧疾久咳感冒等症凡他藥所不能醫者惟修道院膏子藥能療之也今將此藥運售中國以公同好購藥諸君務請認明眞僞眞藥匣口均用藥廠主人 [signature] 簽字之紅紙條封固否則贋鼎也必無效驗切宜愼之

中國經理處 上海好時洋行

大瓶每半打十元五角 每打二十元
小瓶每半打六元七角半 每打十二元五角

代銷處

屈臣氏大藥房 中西大藥房 大英大藥房
科發大藥房 中法大藥房 中德大藥房
老德記大藥房 羅威大藥房 四馬路老德記
大英醫院 五洲大藥房 美華大藥房
普濟大藥房 南洋大藥房 河南路屈臣氏
華英大藥房 同濟大藥房 老誠濟藥房
中英大藥房 勳臧大藥房 南市中法大藥房

15

●價目 大瓶計重五百五十格蘭計洋二元 小瓶計重二百三十格蘭計洋一元二角五分
總發行所荷蘭國路頭登埠額克爾

聖約翰大學堂招考新生廣告

本學堂現定於陽歷二月初五日卽辛亥十二月十八日考取正備兩館新生有志來學者速臨本學堂文案處報名掣取號單以便屆期持單來堂考試臨考時並隨帶考費洋一元爲日甚迫幸勿遲誤 監督卜濟舫白

北伐軍用津浦鐵路全圖

和議難成指日北伐津浦一線實爲北伐要道本圖詳載各站地名道里險要纖悉不差不特北伐軍隊人人當備卽留心時事之志士亦宜各購一幅以資研究每張定價大洋一角

上海四馬路商務印書館發行

中國赤十字會第二團駐甯中西醫院隊員經救傷兵詳表

（續前）浙軍一標三營左隊隊長黃大榮浙軍十一標三營右隊一排一棚正目方國汎浙軍八十一標一營前隊二棚章昌榮又王超又三棚章得鴻又八棚蔡才彪又四棚許子清廣東步隊北伐軍四營右隊八棚鄧桂生滬軍先鋒隊第三大隊第一中隊王福香平民榮懷義又鄭強于浙軍參謀護兵王家松浙軍一標一營前隊二棚壽福山又二營大隊四棚章世春又二營右隊四棚邵景森浙軍一標一營前隊一棚毛守庭又九棚留洪勛又八棚金嚴寶浙軍一標一營右隊七棚董國均又四棚余利又吳國慶又一隊四棚葉佑南又六棚胡玉林又八棚吳望明又七棚厲開昌又步隊一[illegible]二營吳加福又一標三營前隊六棚鄭鼎先又三標三營右隊二棚卜志創又一標陳百雄浙軍一標一營前隊一棚石鳳鳴又二棚洪祖培粵軍前隊四棚張明勝甯棟軍前徐淮先鋒第一營小隊王明霈浙軍二標三營管帶顧子才浙軍二標三營後隊方云裳浙軍二標三營前隊陳朋云又何云又陳將成又陳山明又朱書星又戴玉榮又吳九圃又胡源滌又林玉堂又林光球又沈正融又賈祥生又周希元趙又昌容又陳瑞林又王岩欽又王錦繡（餘俟續登）

中國赤十字會第二團廣告敬謝

茲承戰時佈道團諸君助洋一百元又鄭票念元又承會董方治平君經募凌逢機君念元無名氏十元公泰昌典乾元典二戶各四元寶泰典得和典志祥典宏大提莊四戶各二元生記坊凌約章君合洋二元柳泗臣君一元以上合共大洋一百四十九元鄭票二十元統此登報鳴謝

法美憲法正文
世界共和國政要

世界共和首推法美吾國共和之治基礎漸定將來設施必以法美爲標準可斷言也是編詳述法美二國憲法凡其成立之階級變遷之歷史及規條法制羅列無遺洵共和國民必讀之書也定價大洋四角

是書集合歐美非三洲之共和國凡二十有五歷敘各國政體之沿革憲法之改正政權之執掌選舉之規定原原本本粲然大備洵足爲吾國今日之先導定價大洋七角

上海四馬路商務印書館發行

專治小腸氣立刻見功

小腸疝氣之症治藥紛紛如欲立刻見效實難其選惟本堂所製小腸疝氣藥力大之效速與衆不同專治七種疝氣無論陰囊腫脹陰核偏墜諸醫束手痛楚難忍即將此藥貼於腸胱之處登立刻縮小其患若失氣鳴脹消步履如飛雖數十年老症無不藥到病除屢試屢驗百發百中誠治疝之絕世妙藥也每張一元如內服神效疝氣丸可將腸胱寒濕之氣一掃而空愈後保不再發一試便知每匣二元中匣一元大匣四元賜顧認明上海河南路三層樓七號洋房廣東彭壽堂室懸上海縣告示爲記由郵局匯銀函購外加寄費一成回件無悞

上海廣誠新公煙發兌

本號開設法大馬路現因翻造房屋遷八仙橋西首坐北朝南雙開門面親自揀選大小洋藥衆辦川七各土躉售零剪照箱批發精製各種公煙發售遠年清膏每洋三錢頂舊公煙每洋五錢陳宿膏每洋雲錢陳膏每洋九錢俱不還價貨眞價廉童叟無欺如蒙賜顧請認本號照牌不誤

華成火險有限公司廣告

本公司發起股東公舉李平書先生爲總理朱葆三先生王一亭先生爲總董總公司在南市外馬路萬聚碼頭信成銀行樓上滬南電話九號分行在北市河南路近四馬路商務書館對門弄內門牌九十四號承保城廂南市北市房屋廠棧店鋪行號貨物生財等項火險如蒙賜顧請向南市總公司或北市分行直接可也 二一七〇

廣升遠自升龜齡集發兌

啓者此丹在廣東香港發售已歷有年功効卓著毋庸贅述近來防有假冒光顧者請向代售各號購兌庶不致誤所治各症甚多詳明仿單內之其効驗尤著者男於子嗣大有奇功誠保生養身之聖藥延年之仙丹也衛生君子請留心代售各號列左◎上海二擺渡五福里群發源◎三洋涇橋悅來公司 香港德輔中市售群發源◎吉林省育生堂◎瀋陽天益堂◎寬城子世一堂◎鐵嶺義和堂◎新民府泰和堂◎錦州大德堂 山西太谷縣廣升遠謹啓

商情

匯票

昨日星期各國匯票均無報告仍將前日之價錄左

大條銀	二六一八七五合英京二先令六辨士九三七五
匯豐現盤	二先令六辨士六二五合上海銀一兩
英倫電匯	二先令六辨士六八七五
英倫四個月電匯	二先令六辨士八七五
銀行買進四個月匯票	二先令七辨士一八七五
銀行買進六個月匯票	二先令七辨士四三七五
四個月定貨帶根匯票	二先令七辨士三一二五
六個月定貨帶根匯票	二先令七辨士五六二五
印度匯票	一百九十羅比合上海銀百兩
法國電匯	三法郎二十二合上海銀一兩
法國四個月電匯	三法郎二八
德國電匯	二馬克六一半合上海銀一兩
德國四個月電匯	二馬克六七半
美國電匯	金洋六十二元合上海銀百兩
美國四個月電匯	六十三元八七五
日本電匯	日洋百元合上海銀八十兩零二錢五
香港電匯	每洋合上海銀七錢五分六二五

金市

昨日金價如左

現貨標金	每條三百九十六兩
足赤條金	四百零三兩
沙金合赤	四百零五兩

銀市

昨因星期日各銀行休息公事是以進出均無市不錄

錢市

昨日銀銅圓錢價如左

龍洋	七錢八分五厘
英洋	七錢八分六厘二半
本洋	九錢
小洋	六錢八分五厘半
銀拆	一錢
洋找	七錢六分
錢找	一千
衣牌	一千三百二十
銅元	一百六十八千二百
市錢	一百五十千

股票

昨據交通公司報告股票現盤如左

壹格志買	每股八十四兩
英檀華賣	七兩
公和祥又	九十五兩
司買得又	一百零五兩
柯羅麻又	八兩

糧食

昨日滬南米麥市價如左

高機白米	每石六元八角至六元四角
常帮白新	六元四角至六元一角
蘇同白新	六元二角至五元九角
錫帮白新	六元三角至六元
楓涇白米	五元九角至五元五角
周莊白新	六元至五元七角
高機白元	六元三角至五元九角
高陰白元	六元至五元六角
高白洋尖	六元七角至六元三角
高機杜秈	六元六角至六元二角
高客秈	六元至五元七角
常帮小麥	四元五角至四元
川帮小麥	四元至三元五角

油荳市

昨日市上交易除牛元荳四百四十石膠州荳油八十件均本地銷路茲將售開之價如左

船牛荳油	每担十兩零六錢
船牛籽油	九兩三錢
船膠荳油	八兩八錢
冀夾生油	十三兩
陳牛元荳	四兩零二分

花衣

自八月下旬至今各處金融恐慌市面清淡已極加以出口銷場亦日形衰落以致每担售價已較前時跌去七八兩之鉅云昨日市價如左

通州花	每担價銀二十三兩
太倉花	二十三兩
火機花	二十二兩六錢
四牌子花	二十二兩八錢
上海花	二十二兩四錢
餘姚花	無市
南路子花	每担價銀十元
北路子花	十元〇五角
太倉子花	十一元五角

日本紗

自武昌起義以來各處商務斷絕至今每包售價已先後跌去十一二兩之譜云茲錄昨市售開各價如左

念支漁翁	每包價銀一百十五兩
十六支藍魚	一百念二兩五錢
又 三馬	一百十七兩五錢
又 立馬	一百十七兩五錢
又 福島	一百十七兩
又 雙鹿	一百十六兩
又 雙喜	一百十五兩五錢
又 二喬	一百十六兩
又 三圈	一百十六兩
又 五福	一百十五兩七五
又 雜牌	一百十四兩

本廠紗

自九月初旬至今非獨各埠客帮銷路爲之絕滅卽內地客帮亦以金融機關阻滯非現銀不能購運以致市面清淡益甚每包售價已先後跌去十五兩之鉅目下內地秩序雖已恢復然亦不過零小星交易云昨市開出各價如左

十六支紅團龍	每包價銀一百十二兩五錢
又 紅龍	一百零九兩五錢
又 胭脂虎	一百十四兩
又 雲龍	一百零八兩五錢
又 雲鴿	一百零九兩五錢
又 雙龍	一百十六兩五錢
又 雙虎	一百十二兩
又 三星	一百十二兩
又 鐵錨	一百十兩
又 月季	一百零九兩
又 火車	一百十三兩五錢
又 水月	一百十一兩五錢
又 天官	一百十二兩五錢
又 丹鳳	一百零九兩

火油

昨日市價如左

老牌火油	每箱二兩三錢五分
帽牌聽油	一兩九錢二分
英牌聽油	一兩九錢二分
十字聽油	一兩八錢二分

（以上均係行盤）

日本郵船會社

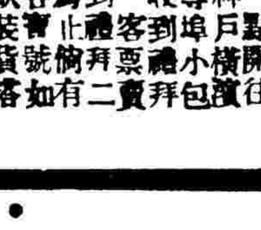

啓者本公司弘濟丸輪船准十二月初五日卽禮拜二下午一點開往神戶橫濱等埠小包收到禮拜一客票貨物到禮拜二爲止各貨號倘有欲裝貨者仰早臨爲荷 日本郵船株式會社啓

進口輪船

十二月初二日禮拜日

同華	由香港	招商
廣生	由香港	怡和
大福丸	由長江	日清
牛莊	由烟台	太古
新北京	由甯波	太古
甯紹	由甯波	甯紹

出口輪船

十二月初四日禮拜一

大和	開往通州揚州	大達
大通	開往長江	太古
牛莊	開往廈門汕頭	太古
岳陽丸	開往長江	日清
新北京	開往甯波	太古
甯紹	開往甯波	甯紹
樂生	開往福州	怡和

十二月初五日禮拜二

安平	開往穿山定海石浦海門	平安公司
弘濟丸	開往日本各埠	郵船
漢陽	開往秦皇島	太古
德生	開往膠州	怡和
德和	晚往長江	怡和
廣生	開往汕頭香港廣東	怡和洋行
南生	開往神戶新加坡吉利吉打	怡和洋行
海晏	晚往福州	招商
致遠	開往香港廣東	招商
塘沽	晚往烟台青島大連	亨寶洋行

十二月初六日禮拜三

大安	開往通州揚州	大達
大福丸	晚往長江	日清
可貴	開往穿山定海石浦海門	錦章洋行
同華	開往廈門	招商

十二月初七日禮拜四

管口丸	開往大連	郵船
南陽丸	開往長江	日清

十二月初八日禮拜五

平野丸	早往香港經由歐洲各埠	郵船會社

十二月初九日禮拜六

大貞丸	開往長江	日清

請試化痰奇藥

廣東彭壽堂始創眞正順氣化痰止咳四寶半夏露當面可試痰化爲水各埠託辦必須郵局另函通知批發代售另有定章

痰涎則氣喘自平咳嗽自止中年寒風咳嗽胸膈扯痛或乾咳無痰行路氣急甚至咳傷肺膜破金吐血人事不省飲食不進等症服後
受寒多咳嗽傷風鼻塞或頑痰內結寒熱往來不早治愈易成痰驚等患每次減半與服其病即除更有色傷勞咳產後虛咳
狂咳飲滿中痰核癰癧一切五臟六腑所致諸咳肺熱脾濕發生諸疾輕者一小瓶全愈重者四大瓶包能永斷病根
沈重之症苟一息尙存速請嘗試無不立愛回生其功效之神實有百倍於諸製半夏者尤妙在一經治愈永不再發
凡痰多咳嗽之人一服此露能將已成之痰淘汰化爲精液以補天一之水而既損之金并將內伏癆虫殺除淨盡永絕傳染之患故常備一打可保一家老少永無
痰咳癆瘵等患並使一家老少身強力健久蒙中外各國同聲稱美謝函贈書堆積如山均有郵局圖記爲憑諸君如服無功效甘受重罰聽憑登報毀名譽自當
謂雅教惟假冒日多尤宜鑒別倘誤買僞藥不甘代人受過查此等僞藥名稱雖同性質各別就告白觀之似覺大致彷彿試驗功效大相懸殊此則試過者
者知之無庸細述計丙申至今早登申新各報當時惟我獨秘共見共聞距風行既久百假蜂起甚至登報妄誇希圖朦混然各報具在難逃公論豈容巧語詭辯移
作眞本堂實事求是何屑與爭惟藥關性命特再廣告大瓶二元小瓶一元每半打計六瓶十元每料四元賜顧認明瓶上號略採主人肖影爲商標方是眞的上假
海河南路拋球場南首廣東彭壽堂謹啓託郵局匯洋函購外加寄洋一成藥順氣化痰大瓶一元小瓶二角半止咳杏仁露每瓶四角

半夏之治痰咳由來尙矣各省製傳何止千百或拘泥成法或泡製失宜
先所出非無優劣然不能去渣滓而存精液則古今一轍此半夏露所以奇
妙入神也本堂存心救世考得半夏一藥其功力全在精液爰不惜工本加精
益求精特取上等半夏泡製藉以機器去其渣滓以化學提其精液再加生
眞正化州吐喘橘紅龍涎香痰露珍珠並諸般補肺氣健脾胃滋陰降火古
金固本等王道正藥煉之又煉始成此清潔純粹之露不但力大效速爲
今所未有且性味和平非常甘美無異玉液瓊漿用治衰老遠年咳嗽日夜
不止或哮喘氣急頑痰壅塞只須冲服少許立刻痰化爲水從大小便洩出

J1208

中華民國光復軍總司令兼管吳淞軍政分府籌辦助餉處廣告

本總司令因興師以來北伐援鄂餉需浩繁雖承諸同胞踴躍輸將仍恐來日方長難乎爲繼不得不籌善後之策以冀接濟源源乃不得已發行此項助餉獎勵劵自本年十二月份起發行第一次獎勵劵額設二萬張每張收助餉洋銀六元擇定第一期十二月十九日開會計得獎者頭等一張獎洋二萬元二等一張獎洋一萬元所有獎洋均十足紛發其餘各獎金詳在助餉劵內兼辦獎勵副劵第一期副劵擇十二月初九日開會第二期副劵擇十二月念三日開會現已設蘇州杭州嘉興湖州松江等分辦處五處如荷熱心同胞代理行銷者請移玉各分辦處及閘北公益里本總處接洽可也特此佈告

痛史

各書皆從私家鈔本錄出詳紀明末清初遺聞軼事從前並無印本洵爲三百年來唯一之祕書現特精校付印以餉海內茲謹將書目列下

第一種　福王登極實錄◎◎附過江七事◎◎金陵紀略　此書係當時筆記紀載極詳價洋一角五分　福王監國馬阮專權排斥異己私利貪毒醜虐

第二種　哭廟記略　康熙初吳縣諸生揭吏朱國治貪酷醸成獄慘不忍聞價洋一角

第三種　丁酉北闈大獄記略　順治丁酉北闈因考官賄賂士子關節釀成巨案價洋一角

第四種　莊氏史案◎◎附秋思草堂遺集　滿人入關事事鉗制文字之獄尤盛此其一也秋思草堂遺集價洋一角

第五種　研堂見聞雜記　是書爲明末遺老所著專紀明末時事

第六種　弘光實錄鈔　是編專紀南都事實

第七種　淮城紀事◎◎附揚州變略◎◎京口變略　揚州一帶均被淫掠而揚州尤慘（近刊）

第八種　思文大紀　專紀唐王在閩年餘之事歷敘武將之驕橫諸臣之貪私可爲亡國戒分訂二冊（近刊）

自弘光登極馬阮擅權東南半壁不踰載而覆亡全書仿通鑑體例文筆尤見古雅（近刊）

上海商務印書館發行　丙2319

眞個保命

謹謝彭壽堂熊油虎骨保命膏之功德無量獲慶再生同病一試受用年百

僕年未四旬即患筋骨疼痛腰背酸軟吸烟則懼其成癮飲酒則暫愈片時詢諸醫生或言風痺或言血枯或言眞元虧損榮衛失調然歷來治均不對症以素體氣虛挾濕進藥多所窒礙治風則剋削補則中滿輕描淡寫又力薄無濟故無善法此後拘攣之苦年甚一年今幾五旬老景之發現業已達到極點四時之中無一刻樂境天熱則躁天寒則怯天陰則酸雖臥床榻亦如抽如掣不得安穩困苦萬象生趣全無自揣命根必然短促乃有舊友自滬來訪以爲此病須祛風補血培元養氣雖君性不宜於藥然吾在上海閱廣東彭壽堂熊油虎骨保命膏貼好病症無算虛癆者風癱者血熱濕滯者各照穴道貼之無不應效如神妙在藥性純備攻補並至一膏貼三十六日其力雄厚較之服藥十分便易如君病象只貼此膏足矣僕以其穩而不作託友買得上海河南路彭壽堂保命膏兩對照單貼命門兩穴七日頓覺渾身和煖筋絡舒暢至三十六日換下再貼疲同患前此奄奄待斃何幸得變更生保我餘命永享天年寶堂製藥命名眞不誣矣

常州七字堰潘毓灃頓首　J1202

中華民國駐滬電政總局廣告

本局向爲全國電政之總機關自民軍光復上海以來滬軍都督陳迭次通電各省都督請仍由本局統轄各省電局一切行政理財用人等事皆歸主持各省已先後承認所有各局店報費委員領班經收報費未解之款應即日來滬清繳其因兵事有將款項攜往他處者統限十一月念日以前親到本局交納但使公款無虧即不深究如有隱匿侵蝕本局自當一一查出布告各處軍政府緝拿追繳嚴懲示儆特此通告

J2277

眞人參鹿茸靈芝野朮海狗腎補血生精丸

廣東彭壽堂眞正衛生秘寶欲充腎氣欲廣嗣續欲強身體欲除百病但服此丸無不如願以償功力極大一補有十年之功

本草載海狗腎爲助陽生精補腎益氣聖藥能補一切風損勞瘵人所共知茲本堂取其精華配以滋補上藥爲丸功力更大凡病尤爲應效無比最奇者雖白髮老翁極虛極弱之無子等服此丸立刻精神百倍腎氣充足包能轉弱爲強疾除一老愈健後精神繁盛況少年服之其精力陽氣之壯不言可知倘能連服一料可保永無疾病尤妙在性絕和平不燥不熱故常服最能豐滿肌膚光潤面目堅強筋骨烏黑鬚髮因其血肉之品無尅伐之弊尤與陰虛陽虛氣虛血虛等體質咸宜此丸本堂濟世秘寶爲乏嗣之藥絕非市上冒名仿售無實效者可比一試立分優劣每瓶二元大瓶四元單料一元雙料二元四角眞正海狗腎每條十元廣東彭壽堂舖分上海河南路拋球場

陽種子如意酒大瓶四元小瓶二元雙料加倍取效更速●外貼暖腎種子膏藥丸妙每對二元四角

革命紀念

民國紀念章

用賽瓷精印國旗軍旗製成徽章男女軍學生等均可懸掛以爲標識鍾式三角鏡式二角頭號一角次號八分批發從廉如有學堂軍隊局所欲另出花樣定製者亦可定印價須面議

大革命寫眞畫

◎◎銅版精印洋裝美製已出二集每集五角

革命紀念明信片

◎◎共計七十餘種單色張二分彩色三分

商務印書館發行

戰地災民募收舊衣會啓

送軍漢口　募急南京

竊維漢口爲通商大埠今已滿眼淒涼南京雖至全部光復亦有流離失所之民際此朔風凜凜寒氣逼人無食無衣即不餓死亦將凍斃現值諭之際恐乞項慈善事業大半皆無暇兼顧同人等有鑒於此特設是會代收舊衣以惠災黎誠以新衣固須錢置而舊衣則取自現成只煩埋篋之勞立可救人之命凡倘蒙慨助請交至四川路中國青年會或四馬路商務印書館無論中外單夾大小棉衣以及敝藥之冠履等件皆極歡迎代收到各件當掣收條爲憑以便他日彙登各報而昭信實想諸君子惠而不費當亦樂爲贊助焉

發起人　曹錫賡　鮑濟川　張蟾芬　襲伯瑛　同啓

服膏滋藥者注意

特而美益壽膠

常年交冬必當進補故有服膏滋藥者今屆多事之際吾人欲求幸福更必先求身體之健康然則美益壽膠爲實最簡便最普通最靈驗之膏滋藥矣此膠本藥房發明內外有年素稱第一完全之大補品用中國本有物產法製不過以西法提出其功力故耳質濃厚氣清而香味甘而和可以沖服亦可以補身代食舟車旅行攜帶最妙任意含嚥可以充飢經年不霉比服常膏滋藥難易何如其主治陰損陽虧諸般虛弱若男女老小腎衰肺傷血枯胃敗等症無不治之見效期限說明書載之甚詳大約試服千萬人從無不效者此

滋一料異非鹿角膠天膠以及驢皮版等所可同日而語也○價金大瓶四兩洋二元半小瓶一元整打從廉外加贈品

上海四馬路中英大藥房啓　各埠均有分售

冬令家用旅行必需之品

補身牛肉汁　每瓶一元五角　一元　五角　三角　和中益氣開胃健脾能治百損諸虛常服功力大勝癆症亦可復元

清魚肝油　一元　五角　三角　調補一切虛弱專理癆嗽破金失血肺癆瘰癧小兒疳積等患

清血紅補丸　每瓶七角半　大補血液能長氣力助精神各家紅色補丸當以此爲第一

補腦藥　唐製養身培元　一元　二元二角半　腦虛症服之立見奇功發現諸般難治之由此日增強健身體

麥液精　唐製　一元　七角半　咳嗽哮喘氣逆痰多皆由肺虛而作服此所患若失神效異常

葡萄酒　每瓶一元　唐製補血　調經種子壯體強身病血者面色枯悴四肢偃冷並宜服

牛骨髓哥粉　一元　五角　製法精良毫無氣味虛人常服大有功效以髓補髓自然筋骨強健

純白洋香蜜　一元　六角　三角
紅白玫瑰洋蜜　一角起至七角半
滋肌香蜜膏　四角　二角半
凍瘡已潰未潰藥　均二角
法曼奠老牌牛肉汁　二元二角半
司各脫魚肝油　一元七角半　一元　六角
解百勒麥精魚肝油　二元　一元　一角
惠司牛肉鐵酒　二元七角半
華大寶利魚肝油　二元半　一元半
甯繁魚肝油　同上

補益藥水　一元五角　一元　五角　一切勞傷不足及久病虧損之症連服數天即頓見康復

加料咳嗽糖　五角　氣逆哮喘咳血嗽痰傷風喉癢乾咳無痰所有肺經各症投無不效

燉牛雞肉汁罐　二元二角半　一元七角半　一元五角　牛汁雞汁補益最大必用此罐燉之方能提出功力其汁既香且純自必見效倍常

寒夜煖脚壺　二元　舊式湯婆子製欠精巧惟用此壺簡便異常且其熱可以久而不散

冷熱水瓶　旅行　六元起碼　皮袋外加　最合旅行以及軍用所裝熱水能耐一天冷水裝入久而不壞

熱水袋　紅白象皮　二元起至六元　此袋可代手爐脚爐之用取攜既便且溫暖如春而無火燥之患

香水花土蓮　二角半　一角半　芬芳滑澤功能滋燥於皮膚可免皴裂且助光彩洵爲極佳妝品

佛羅斯貢邦藥水　二元七角半　一元七角半
文家官酒　同上
發納補藥酒　二元
孛蘭氏雞汁　一元七角半
偉羅保壽汁　一元二角半
好立克麥精牛乳粉　一元六角　一元
雀窩牛乳粉　八角半
利濟咳嗽藥水　一元　六角
衛生高果粉　一元二角半　九角
夏士蓮雪花　六
錫條香蜜膏　二角半

上海四馬路中英大藥房識　價目整打購買可從廉　T195

頭彩拾萬元

金錢主義無人無之并無不不生富有金鏤之希望故各省發現彩票後人人多爭購原其爭購之初心肯欲得頭彩也然至得頭彩者祇數萬人中一人耳雖欲微倖得之豈不難哉今新流行一種奇藥名曰哈麥腦血日日服之有婦腦補血之奇效且能強身體開智蠶長見識最宜於商戰實業戰一戰而勝金錢即來如得十萬元頭彩此猶就淺近言之推至而數十萬數百萬亦難預計也豈不鼓手購彩票爲易平

戊1935

上海指南　地圖

指南詳載上海種種情形及地名表各埠往來路情售洋五角地圖五彩精印詳載道路里街大號七角中號五角

四馬路商務印書館啓　丙2258

寶亭英法番菜

午浦路十四五號

本館開設數年荷蒙中外紳商惠臨久已膾炙人口公司大菜每客五道加水菓茶點取洋半元禮拜六日備有魚翅燕窩東洋如有宴會開局會客均可承辦價從廉預定勿誤

電話三五三九　戊2330

滬寧火車開行時刻表

由上海開至南京

站	班次（上午／下午）
上海	七鐘四十五分快車；八鐘十分慢車；十鐘正申蘇車；一鐘五分特別快車；四鐘二十分客車常州止；六鐘十分夜車蘇州止
南翔	八鐘六分快車；八鐘三十九分慢車；十點二十九分申蘇客車；一點二十五分特別快車；四鐘十八分客車常州止；六鐘三十七分夜車蘇州止
崑山	八鐘四十九分快車；九鐘二十九分慢車；十一點二十六分申蘇客車；五鐘五十分客車常州止；七鐘三十分夜車蘇州止
蘇州	九鐘三十九分快車；十鐘二十八分慢車；十二鐘二十二分申蘇車；二鐘四十五分特別快車；七鐘三分客車常州止；八鐘二十分夜車到
無錫	十鐘三十六分快車；十一鐘三十七分慢車；三鐘十七分特別快車；八鐘三十分客車常州止
常州	六鐘五十分常京客車；十一鐘三十三分快車；十二鐘四十四分慢車；四鐘十五分特別快車；九鐘十四分客車到
鎮江	八鐘五十四分常京客車；一鐘十一分快車；二鐘五十五分慢車；五鐘五十一分特別快車
南京	十鐘三十五分常京車到；二鐘三十七分快車到；四鐘四十六分慢車到；七鐘正特別快車到

由南京開至上海

站	班次（上午／下午）
南京	七鐘三十分快車；八鐘二十分慢車；一鐘二十分特別快車；四鐘正客車常州止
鎮江	九鐘一分快車；十鐘二十分慢車；二鐘四十七分特別快車；五鐘五十分客車常州止
常州	七鐘正常申客車；十鐘四十二分快車；十二鐘三十五分慢車；四鐘十九分特別快車；七鐘五十四分客車到
無錫	八鐘十分常申客車；十一鐘三十九分快車；一鐘四十一分慢車；五鐘九分特別快車
蘇州	七點三十分蘇申客車；九點三十分常申客車；十二鐘三十七分快車；一點五十分申車；二點五十四分慢車；六點四分特別快車
崑山	八點二十三分蘇申客車；十點二十三分常申客車；一點十九分快車；二點四十九分蘇申客車；三點五十二分慢車
南翔	九點二十三分蘇申客車；十一點二十分常申客車；二點三分快車；三點四十四分蘇申客車；四點四十九分慢車；七點十八分特別快車
上海	九點四十四分蘇申車到；十一點四十六分常申車到；二鐘二十二分快車到；四鐘十分蘇申車；五點十五分慢車到；七點三十五分特別快車到

滬杭火車開行時刻表

由上海開至閘口

站	班次（上午／下午）
上海	上午八點三十分慢車；十點正客車；下午一點正快車；三點廿五分專車嘉興止
莘莊	上午九點〇四分慢車；十點四十分客車；下午一點廿五分快車；三點五十九分專車
松江	上午九點四十一分慢車；十一點二十五分客車；下午一點五十四分快車；四點三十六分專車
楓涇	上午十點三十分慢車；十二點廿八分客車；下午二點三十四分快車；五點廿五分專車
嘉興	上午八點廿分專車閘口止；十一點三十分慢車；下午一點三十五分客車；三點八分快車；六點十五分專車
杭州	上午十二點五分專車；下午二點三十五分慢車；五點十五分客車；五點四十分快車
閘口	上午十二點三五分到專車；下午三點正慢車；五點四十五分客車；六點〇五分快車

由閘口開至上海

站	班次（上午／下午）
閘口	上午七點五十分慢車；九點十分客車；下午十二點廿五分快車；下午二點三十專車嘉興止
杭州	上午八點三十分慢車；十點正客車；下午一點正快車；三點〇五分客車
嘉興	上午八點五分專車上海止；十一點三五分慢車；下午一點四十分客車；三點二十分快車；六點廿分專車
楓涇	上午九點〇二分專車；十二點三十分慢車；下午二點四十八分客車；四點〇二分快車
松江	上午九點四十五分專車；下午一點十三分慢車；三點四十分客車；四點三十九分快車
莘莊	上午十點三十六分專車；下午一點四十九分慢車；四點廿七分客車；五點〇七分快車
上海	上午十一點〇六分到專車；下午二點二十分慢車；五點〇三分客車；五點三十分快車

津浦火車南段行車時刻表

由浦口開至蚌埠	
浦口	上午七點二十五分
浦鎮	上午七點五十分
東葛	上午九點零五分
烏衣	上午九點三十五分
滁州	上午十點三十分
沙河集	上午十一點十分
張八嶺	上午十一點五十分
三界	下午十二點三十五分
管店	下午一點十五分
明光	下午二點十五分
小溪河	下午三點零五分
臨淮關	下午四點十五分
門台子	下午四點四十五分
蚌埠	下午五點三十分到

由蚌埠開至浦口	
蚌埠	上午五點四十五分
門台子	上午六點三十五分
臨淮關	上午七點二十分
小溪河	上午八點十五分
明光	上午九點十五分
管店	上午十點零五分
三界	上午十點四十五分
張八嶺	上午十一點四十分
沙河集	下午十二點十分
滁州	下午一點
烏衣	下午一點四十五分
東葛	下午二點十五分
浦鎮	下午三點三十五
浦口	下午三點五十分到

現在工程行車暫不售頭等客票

●陽歷正月念二日〇陰歷十二月初四日〇第一千四百七十九號●